20 PAGS EN SECCIONES 2

Crítica

DIOS ME PUSO SOBRE VUESTRA CIUDAD COMO A UN TABANO SOBRE UN NOBLE CABALLO PARA PICARLO Y TENERLO DESPIERTO — (Sócrates)

5 EDIC. PARA TODO EL PAIS

Su tiraje más alto del mes de Abril, fué de 346.160 ejms. distribuídos en toda la República

Viernes 30 de Mayo de 1930 — El Diario de Buenos Aires para Toda la República — Año XVII — Número 6064

Hoy

Política

—La política de "renuncia" del presidente Siles.

—Nueva forma, más irritantemente legal, que adquiere el reeleccionismo en América.

—La trata de blancas por los extranjeros en la Argentina y sus diversos sectores.

El presidente Siles de Bolivia ha dado la nota sensacional de la política internacional americana, renunciando voluntariamente su alta investidura y colocando el poder en manos de su Consejo de Ministros. Quienes no están interiorizados con la política de los vecinos países creerán que Siles ha tenido un gesto digno de la antigua Roma republicana. No hay tal: es una simple maniobra para volver, luego.

El "reeleccionismo" presidencial es una extraña y maloliente flor que ha brotado en muchas repúblicas. Lo curioso es que en las peores épocas de convulsiones políticas, en la era de las revoluciones, jamás se pensó en dar forma legal a la reelección. Quien salía tirano era tirano porque sí, sin necesidad de buscarse subterfugios legales.

Los tiranuelos de hoy se hacen reelegir enmendando algo que antes era tabú sagrado: la Constitución.

La cacería a los caífan de la Migdal, la formidable entidad con personalidad jurídica que servía de cuartel general a un sector de la trata de blancas en Buenos Aires y las provincias, ofrece el espectáculo de una campaña en la que se hubiera dejado, por imposibles de cobrar, las piezas mayores y sólo cayeran en la redada policial los elementos de menor importancia. La cacería es interesante, sin duda, pero parece carecer de un objetivo.

Hemos dicho un sector de la trata de blancas. La Migdal no es la única sociedad o sindicato de individuos afines para explotar el inmundo tráfico de la carne. Así como Chicago, la ciudad del delito, está delimitado en sectores, al mando de otros tantos contrabandistas, el mapa de la trata de blancas en la Argentina, en manos de extranjeros indesceables, está igualmente repartido en sectores. La campaña, para ser efectiva, tiene que ser total.

La policía se frota las manos con satisfacción porque tiene esclarecido el asalto al Banco de Avellaneda y todo induce a creer que han sido individualizados los audaces asaltantes porque pertenecían a una de esas bandas de tipos al margen de la ley cuyas actividades son más o menos conocidas. Una vez más se repetirá que los éxitos de la policía sólo se efectúan contando con la base de un pequeño mundo que controla, directamente.

Por eso, y la observación que se hace a nuestra policía puede aplicarse a todas las policías del mundo, son enteramente ineficaces cuando los violadores de la ley y el orden no pertenecen al mundo del delito.

Por eso la policía de París pasó recordadas angustias para individualizar a la más audaz banda de asaltantes que haya existido: la de Bonnot.

Bonnot, que aterrorizó a París en 1911 o 12 realizando asaltos ante los cuales los que hoy se realizan son malas obras de discípulos, eran él y su banda rigurosamente inéditos. Su misma falta de experiencia para el delito les dió la audacia más increíble. Se defendieron como jamás y se cansaron después que fuerzas del ejército tuvieron que ametrallar su guarida. Hasta ahora se recuerda a Bonnot, en París.

La transmisión municipal de la broadcasting del Colón da lugar a quejas. Ayer, en la matinée, muchos radioescuchas comprobaron que la calidad de la transmisión no era la misma. Hoy, más que nunca, interesa que el Colón se transmita por radio. Sólo ahora, gracias a ese invento, el Colón entra en verdadero contacto con el pueblo. Durante veinte años, a pesar de ser teatro municipal, jamás se logró que el pueblo pudiera tener cómodo acceso al teatro que sostiene con sudinero.

Entre las diversas causas que acentuaron el desastre electoral del irigoyenismo en la capital, que se anotaron el descrédito y el valor nulo de su propaganda, aquellas palabras insensatas de "mandato

(Continúa en la pág. siguiente)

EL CHISTE DEL DIA

EL PADRE (entrando de repente). — ¿Estás fumando?

EL HIJO (asustado). — Yo... s... s... sí, papá.

EL PADRE. — Dame un cigarro.

(De "Passing Show", de Londres)

Partridge Suspendió su Vuelo a Bs. Aires

Para Evitar el Pago de Una Multa, el Dirigible Graf Zeppelin Irá Directamente a Lakehurst

Se Adhieren los Parsis de Bombay al Movimiento

A Dharasana Llegaron Nuevos Grupos de Voluntarios para Participar en las Incursiones

INCIDENTE EN LILLOOTH

(Agencia Havas)

DHARASANA, 30. — Diez nacionalistas voluntarios fueron traídos en camilla al campamento de Undati hoy, después de haber realizado una incursión a los depósitos de sal de esta localidad.

Los voluntarios que tomaron parte en la incursión, que se elevaban a 111, alcanzaron a llegar a una de las salinas y estaban apoderándose de cantidades de dicho producto, cuando llegó la policía, la cual con sus bastones hirió a muchos de ellos, siendo grave el estado de diez voluntarios.

Los demás se dispersaron, regresando al campamento de Undati, que la policía ha demolido varias veces.

Se espera que mañana llegarán numerosos voluntarios de Gujerat con el fin de participar en las próximas incursiones.

Nuevos choques

(Agencia Havas)

DHARASANA, 30. — Llegaron a esta ciudad dos nuevos grupos de voluntarios nacionalistas. El primer grupo fué arrestado por la policía, la cual cargó contra el segundo grupo, hiriendo a cuatro hindúes.

Grave incidente

(Asociated Press)

CALCUTA, 30. — En los talleres del ferrocarril Hindú del Este de Lilloth, se produjo un grave incidente. Un grupo de 4000 obreros que se hallaban descontentos por cuestiones de salario, quemaron dos vagones, apedreando las oficinas de la compañía, a consecuencia de lo cual resultaron heridos un miembro de la compañía y varios otros funcionarios. Con la llegada de la policía se restableció el orden.

Aplicóse una multa

(Agencia Havas)

DELHI, 30. — Ha sido condenado a seis meses de prisión y a pagar una multa de 4.500 francos, el director del diario "Hindustan Times", señor Sahani.

Una invasión

(Agencia Havas)

DHARSANA, 30. — Un grupo compuesto de 111 voluntarios, invadió los depósitos de sal, siendo expulsados por la policía, que acudió a restablecer el orden, para lo cual se vió obligada a hacer uso de sus armas hiriendo a diez voluntarios.

Llegada de voluntarios

(Agencia Havas)

DHARASANA, 30. — Llegaron a esta ciudad, procedentes de Gujerat, numerosos voluntarios en previsión de un posible asalto a los depósitos de sal de Untadi.

174 muertos

(Agencia Havas)

RANGOON, 30. — La situación creada con motivo de los últimos acontecimientos, ha mejorado notablemente. Todas las tiendas han vuelto a abrir su puertas.

El número de muertos con motivo de los desórdenes callejeros ocurridos últimamente, alcanza a la cantidad de 174.

Una manifestación

(Agencia Havas)

BOMBAY, 30. — Organizóse hoy una imponente manifestación de "parsis" como una demostración de simpatía hacia el leader Gandhi. Llevaban carteles en los que se podía leer que "Sin Gandhi la paz es imposible".

Esta es la primera vez que los miembros de la casta de los "parsis" hacen una manifestación de simpatía hacia Gandhi de la importancia de la de hoy.

Diolite Cotízase Favorito para el Próximo Derby

En la Famosa Prueba de Epsom Tomarán Parte 23 Productos de 3 Años

El favorito del Derby: Diolite

(Asociated Press)

LONDRES, 30. — El Beaufort Club indica la siguiente lista de cotizaciones para las apuestas del famoso clásico El Derby, que se correrá el 4 de unio:

Diolite, 3 a 1; Ruston Pasha, 13 a 2; Silver Flare, 100 a 8; Ballyferris, 100 a 8; Trawn, 100 a 8; Blenheim, 20 a 1; Chaerleon, 20 a 1; Iliad, 20 a 1; Noble Star, 20 a 1; The Scout II, 20 a 1; Parenthesis, 25 a 1.

En la prueba tomarán parte 23 productos de tres años.

Wiegand Comunica:

Pidieron a Eckener Que no Elimine a La Habana como Escala

El Comandante Prometió Resolverlo en la Mañana de Hoy, en Vista de las Dificultades que se Oponen a un Vuelo Directo Hasta Lakehurst con Cuatro Toneladas Menos de Combustible

POR KARL H. VON WIEGAND CORRESPONSAL ESPECIAL A BORDO DEL GRAF ZEPPELIN

EXCLUSIVO

DE LOS HELIOS ADQUIRIDOS POR CRITICA PARA SU PUBLICACION EN ESP. EN EL PAIS

A BORDO DEL CONDE ZEPPELIN, EN VIAJE A LA HABANA Y NUEVA YORK, MAYO 29. — Durante todo el día no hemos recibido comunicaciones de ningún género. El dirigible ha continuado su viaje a una velocidad un poco superior a sesenta millas por hora.

Poco después de la aurora, el océano, que tenía el color de concha de perla, se transformó en un espejo dorado a la salida del sol.

Por más de tres horas fuimos perseguidos por una tempestad de truenos y relámpagos por el flanco derecho del dirigible, pero poco después de las 12 se pasó rápidamente hacia el Norte, sin que nos hiciera sentir sus efectos.

VON WIEGAND.

A las 18 nos hallamos a 10.50 grados de latitud Norte y 55.10 de longitud Oeste, con rumbo a la isla Barbados, por donde pasaremos poco después de la medianoche.

Desde el mediodía de ayer hasta las 12 de hoy la nave aérea ha recorrido 1.600 millas, y por la mañana del 30 deberemos hallarnos cerca de Puerto Rico.

¿Se Detendrá en La Habana?

Hoy se ha discutido mucho si el dirigible debe o no detenerse en La Habana. El Dr. Eckener no tomará ninguna decisión definitiva sobre el particular hasta mañana, que es cuando espera que estará en condiciones de precisar el estado del tiempo y especialmente la cantidad de combustible de que podrá disponer. Conocidos estos hechos, resolverá el comodoro si la nave aérea hará escala en Detour, localidad situada a 1.200 millas de la capital de Cuba, o si debe lanzarse directamente a Lakehurst.

Con el fin de economizar en lo posible el combustible hemos utilizado, desde que salimos de Pernambuco, cuatro motores solamente, y esta tarde se les limitó su movimiento a menos de 1.400 revoluciones.

Algunos de los pasajeros han tratado de hacer presión sobre el Dr. Eckener para que no elimine a La Habana del itinerario del viaje, pero éste les ha declarado que su deseo sería complacerlos si bien es cierto que todo está subordinado a las condiciones que presente el tiempo y a si las reservas de combustible serían suficientes para que el dirigible pudiera recorrer 1.200 millas adicionales.

Menos Gasolina

A su tiempo tomará el Dr. Eckener la respectiva resolución, procurando armonizar los deseos que se le han manifestado, con la necesidad de asegurar el éxito del viaje y resguardar debidamente la vida de los pasajeros, que es la preocupación permanente y primordial de nuestro experto piloto.

A este respecto expresó el Dr. Eckener que, debido a las lluvias que se produjeron antes de la partida del dirigible de Pernambuco, aumentando considerablemente su peso, inició el viaje con cuatro toneladas menos de gasolina que las que había pensado tomar, por lo cual disponía solamente del combustible necesario para cien horas, y que en todo caso, en obsequio de la seguridad, debía tener reservas para 24 horas.

KARL H. VON WIEGAND.

La Nave Llegará el Sábado a la Mañana

(Asociated Press)

WASHINGTON, 30. — El dirigible Graf Zeppelin envió un radiotelegrama al Departamento de Marina anunciando que se dirige directamente a Lakehurst y que no se detendrá en La Habana.

Espera llegar el sábado por la mañana.

El mensaje fué enviado mientras la aeronave volaba sobre San Juan de Puerto Rico.

Sobre San Juan

(Asociated Press)

WASHINTON, 30. — El Departamento de Marina anuncia que la estación radiotelegráfica naval de San Juan, Puerto Rico, le comunica que el dirigible Conde Zeppelin pasó sobre San Juan a las 5.4 horas.

El paso por San Juan

(Asociated Press)

SAN JUAN DE PUERTO RICO, 30. — El dirigible Graf Zeppelin pasó desprendiendo sobre esta ciudad hoy a las 6.05, pero millares de personas se despertaron al ruido de los motores y pudieron ver la gigantesca aeronave.

Volando a escasa altura a lo largo de la costa, el dirigible llegó desde el sudeste, distinguiéndose perfectamente sus detalles y aun el nombre que lleva inscripto en la pron.

Pasó sobre el Morro a la entrada de la bahía y después vió hacia el Noreste.

La estación radiotelegráfica estadounidense de esta ciudad trató de ponerse en comunicación con la aeronave pero sin éxito.

La novena etapa

(Agencia Havas)

ROMA, 30. Se corrió la novena etapa de la carrera por la Vuelta de Italia, siendo ganada por el motociclista Mara, segundo entró Giacobbe y tercero Marchisio.

El trayecto de esta novena etapa era de 209 kilómetros entre las ciudades de Roma y Teramo.

Comunicado de un vapor

(Agencia Havas)

WASHINGTON, 30. — El vapor de carga Commo envió hoy un radiograma que fué captado por la estación radiotelegráfica del Departamento de Marina de la Unión, que dice que el dirigible alemán Graf Zeppelin, se hallaba a las 9.30 de esta mañana, a 38 grados 18 minutos de latitud Norte y a 65 grados de longitud Oeste.

La posición a las 9.30

(Asociated Press)

WASHINGTON, 30. — El vapor Commo informó al Departamento de Marina que a las 9.30 el dirigible Conde Zeppelin se encontraba más o menos a 317 millas al norte y ligeramente al Oeste de San Juan.

TEME SER MULTADO

(Asociated Press)

LAKEHURST, 30. — Se cree que el motivo que tiene el comandante Eckener para vacilar en descender en La Habana; es la multa de mil dólares diarios que se le aplicará al dirigible Graf Zeppelin por cada día que se retrase en llegar a Lakehurst, a partir del sábado al anochecer.

Esta Tarde se Resolvió a Darlo por Terminado

Había Regresado de Newhaven por no Poder Hallar el Avión de Abastecimiento

UNA AUDAZ EMPRESA

(Asociated Press)

NUEVA YORK, 30. — El vuelo del "K of Newhaven" del capitán Partridge a Buenos Aires terminó bruscamente cuando se vió obligado a aterrizar a las 14.5 horas en Roosevelt Field, un aeródromo de Nueva York.

Exigióse la partida

(Asociated Press)

HARTFORD, 30. — Solamente alrededor de cien personas presenciaron la partida del avión K of Newhaven.

Pend iba en el demando llevando a Partridge a su lado. En la parte posterior iba Pead.

Los que apoyan financieramente al vuelo habían presentado un ultimátum a los aviadores exigiéndoles que partieran hoy a las 6 horas, pues de otro modo retirarían su ayuda.

Los pilotos llegaron al aeródromo a las 6.15 y aseguraron que la neblina se disipaba, invitando el vuelo favorecidos por un tiempo claro.

El Regreso

(Asociated Press)

HARTFORD, 30. — El avión K of Newhaven regresó a esta localidad a las 8.50, porque no pudo establecer el contacto con el aparato que debía reaprovisionarlo de combustible, a pesar de que ya había recorrido la mitad de la distancia hasta Newhaven.

30 Detenciones

(Agencia Havas)

MADRAS, 30. — Fueron detenidos por la policía unos 30 voluntarios de Gandhi, que violaron el decreto prohibiendo las reuniones públicas.

La hora de salida

(Asociated Press)

HARTFORD, 30. — La salida del aviador Partridge se realizó a las 7.46 horas.

El regreso

(Asociated Press)

HARTFORD, 30. — El aviador Partridge regresó, por causas que aún no se conocen, a su base postergando su partida hacia Buenos Aires.

La primera partida

(Asociated Press)

HARTFORD, 30. — El aeroplano "K of Newhaven" emprendió el vuelo a las 7.46 horas, iniciando su vuelo sin etapas hacia Buenos Aires.

El primer reaprovisionamiento de combustible se efectuó sobre el mismo aeródromo local. El aparato se reabastecerá de combustible también en Newhaven, La Habana, Cristóbal, Lima y Mendoza.

La tripulación

(Asociated Press)

HARTFORD, 30. — El vuelo del avión "K of Newhaven" se inició después de numerosas postergaciones motivadas por las condiciones atmosféricas desfavorables y fallas del motor.

Va como jefe de la tripulación el teniente George R. Pend, a quien acompañan el capitán Herbert S. Partridge y el teniente Garland R. Pead.

Puntos de abastecimiento

(Agencia Havas)

HARTFORD, 30. — Después de tres meses de continuas postergaciones, el monoplano Knight of Newhaven tripulado por los pilotos capitán Partridge y por los tenientes Pond y Pead, emprendió vuelo en dirección a Buenos Aires hoy a las 7.47.

El Knight of Newhaven intentará realizar el vuelo sin escalas desde Hartford hasta Buenos Aires, proveyéndose de combustible en el aire, en Newhaven, La Habana, Panamá, Lima y Mendoza.

Chang-Chow Está Amenazado por los Comunistas

Rodearon la Ciudad, Cuyos Habitantes Huyeron Despavoridos Hacia la Costa

(Asociated Press)

AMOY, 30. — Los comunistas han rodeado hoy a la ciudad de Chang-Chow, situada a 20 millas al Oeste de Amoy, creyéndose que se preparan para atacar dicha localidad.

Los rojos cortaron los alambres telegráficos y están construyendo trincheras a través de las carreteras, aislando la ciudad.

Millares de habitantes aterrorizados huyen hacia la costa.

Un robo por piratas

(Agencia Havas)

SHANGHAI, 30. — Una banda compuesta de nueve piratas chinos atacó en el muelle a una chalupa que transportaba una elevada suma de dinero, destinada al pago del salario de los obreros.

Los piratas se apoderaron de la chalupa, matando a un ingeniero chino e hiriendo gravemente a cinco hombres de la tripulación, de los cuales, dos eran europeos.

En seguida abandonaron el barco, llevándose 27.000 dólares en efectivo.

Llegó a Barcelona el Sr. Quiñones

(Agencia Havas)

BARCELONA, 30. — Llegó a esta capital, el embajador español en París, señor Quiñones de León.

Dos Mateos Se Proponen una Hazaña

(Asociated Press)

BARCELONA, 30. — Han salido en faetón, para dar la vuelta a Europa, los cocheros de Joaquín Agüti y José Carbó.

El coche lleva una inscripción en alemán, francés, castellano y catalán que dice: "Visitad Barcelona, país de eterna primavera".

En coche a caballo

(Agencia Havas)

BARCELONA, 30. — Dos cocheros de esta ciudad emprenderán un viaje alrededor del mundo, sobre un coche de dos caballos, llevando sus carteles redactados en idioma francés y alemán.

Hoy

—Los éxitos policiales limitados siempre a una clase social más inmediata para la observación.

—Anécdota del nuevo jefe de policía provincial.

(Viene de la pág. anterior)

histórico" en los oradores, y los carteles sin sentido común, y sin gramática, en los muros.

No experimentan, sin embargo, en el Personalismo. El diario oficial propone unas palabras de Irigoyen, "una página sublime", dice, nunca más oportuna hoy para ser leída "en el momento de los comicios de Entre Ríos".

"Y, evidentemente, si triunfa el sentido común en los entrerrianos, con sólo leer la "página sublime", deprenden recién ahora las efémeridas tan distintas de las que se celebraran con el mecánico automatismo de las simulaciones públicas!"

Sigue hablando el autor de las Páginas de Bronce, Irigoyen:

"¡Cómo parece el Himno más tonante en las vibraciones de su sentimentalidad!" "Hoy estamos ante la afectividad gloriosa de tan enorme jornada".

"Así estuvo como el alucinado misterioso que los refractarios motejaron de una devoción incomprendida"...

El intendente Cantilo ha suscrito una resolución por la cual los teatros, en vez de estar obligados a terminar sus funciones a las 12.30 de la noche, podrán hacerlo a la una de la madrugada. Así lo pidieron los empresarios, a los que se les multaba frecuentemente por infringir la ordenanza.

Pero como nunca falta un contraste cómico, debe saberse que el único teatro que termina después de la 1 es el único teatro municipal: el Colón.

La nueva actitud de la Intendencia entiende que el espectáculo de los teatros y cines tiene que ser forzosamente nocturnó. No podrá acostarse, si vive en barrios apartados o en los pueblos de acceso ferroviario, antes de las dos de la madrugada.

El público que gusta de levantarse temprano — creemos, optimistas, que es la mayoría — no aprobará la reciente resolución.

Es las grandes ciudades no hay espectáculo, ni cine, ni ópera, ni comedias, que termine después de las 11.30 de la noche, tiempo suficiente para que todo el mundo se acueste temprano. Salvo Madrid, le hemos dicho ya, en que los teatros empiezan a las 10.30 y la gente sale de ellos a las 2 o a las 3 de la madrugada, tan campante. Allí se ha adoptado la ley teatral a la ley de las costumbres — se cena tarde —; en las otras ciudades se sujeta al teatro a una organización social más severa y útil.

AMANECER

Silencio en derredor, naturaleza envuelta duerme en su capa de bruma.

Felipe Campolo se Casará con una Millonaria Yanqui

La Mano de Marie Hassett Fué Solicitada por el Secretario del Pugilista Quilmeño, Alejandro Ghezzi

VICTORIO, HUESPED DE HONOR

(Asociated Press)

NUEVA YORK, 30. — Victorio Cámpolo nos entregó, para que fuese transmitida a CRITICA, la siguiente nota:

"Acabo de ser invitado como huésped de honor al matrimonio de mi hermano Felipe con la millonaria del Estado de New Jersey, Marie Hasset, cuya mano, a nombre de Felipe, fué solicitada por mi secretario Alejandro Ghezzi".

Los rumores que circulaban anteriormente por Broadway indicaban que Felipe estaba comprometido con una artista francesa, pero se sabía que Victorio se oponía enérgicamente a ese matrimonio.

Parece que Felipe ha seguido los consejos de su familia, ya que ahora es el propio Victorio quien anuncia el enlace de su hermano con la millonaria de New Jersey.

El corresponsal no ha podido obtener la confirmación de la noticia de los labios de Marie.

Comentarios al match

(Associated Press)

NUEVA YORK, 30. — Todos los diarios de Nueva York comentan el nombramiento de Victorio Cámpolo como substituto en el match de Max Schmeling con Jack Sharkey, haciendo notar que esa designación se ha hecho a pesar de que el fallo de la pelea Risco-Cámpolo fué desfavorable al quilmeño.

Esta elección hace creer a los cronistas que tanto la comisión de box como los promotores consideran a Cámpolo como el aspirante más formidable al campeonato mundial.

Se Organiza el Match Final

(Asociated Press)

BARCELONA, 30. — Se ha reunido los representantes del comité nacional de football de la Federación Catalana y el comité ejecutivo de la Exposición con el fin de ultimar los principales preparativos para la realización del encuentro final del campeonato español de football, que se efectuará domingo.

Antes de jugarse el match entre el Atlético de Bilbao y el Real de Madrid, se disputará la final del campeonato de football amateur entre el Club de Gijón y el vencedor del partido que jugarán hoy en Madrid el Hércules de Alicante y los Tranviarios de Madrid.

Hicieron un Descubrimiento los Arqueólogos Yanquis

(Agencia Havas)

NUEVA YORK, 30. — Anuncian de Angora que la expedición americana de arqueología, de la Universidad de Chicago, dirigiendo las búsquedas en Ghioau Kavin, situada a 8 kilometros de Angora, descubrió un notable edificio, el cual se presume que haya sido un templo milenario. Se atribuye un gran valor arqueológico al descubrimiento.

Un Preso Mató a Puñaladas a un Compañero

(Associated Press)

LIMA, 30. — El partido de football que jugaron ayer, dentro del local de la Penitenciaria Nacional un equipo formado por presos contra un team local, terminó en forma dramática.

Exequiel Zapata, que cumplía una condena de 15 años de prisión, la cual debía terminar este mes, mató a puñaladas a su compañero de prisión, Gregorio Olivera, también condenado a 15 años, a raíz de una acalorada disputa respecto a las incidencias del match apenas éste había terminado.

¡AHORRE!

y será feliz...

Un porvenir venturoso obtendrá usted si se hace el propósito de ahorrar.

EN

Banco Español DEL Río de la Plata

le ayudará en su empresa pagándole el 5 o o de interés anual en

CAJA de AHORROS

Inicie usted hoy mismo su cuenta, aunque sea con pocos pesos.

no muestra el ave su vistosa pluma
ni asoma el árbol su triunfo helíaco.

Pálida y leve en su delicadeza
como una hoatia de lilial espuma,
en el alma naciente ya se asoma
de la luna la mística pureza.

Huye la sombra, el sol en el oriente
el cielo en sus ecos desparrama
astros cegando con su luz potente.

Y despierta la vida en la armonía
del ritmo de la luz que se derrama
sobre los mundos al nacer el día.

Martiniano Calzada.

Efemérides.

30 de mayo de 1574. — El 30 de mayo de 1574 perdió el pueblo de Francia a su rey Carlos IX, de quien se debe decir que fué, un calamitoso señor. El angelito Balbín sucedió a su hermano Francisco II el año 1560, cuando no tenía más que diez años de edad. Carlos era hijo de Enrique II y de Catalina de Médicis, quien influyó de desastrosa manera en la educación y en el destino del infeliz repecito. Hasta decir que era enfermizo, voluntarioso y maligno que en la noche de San Bartolomé se permitió el placer de hacer fuego sobre los que habían perseguidos por el rencón que alimentó el largo de las guerras de la religión.

En aquel tiempo la corte se apesentaba en el palacio del Louvre que fué de dominio del rey de la horrible matanza.

Filarmonía indolente:

Don Eduardo Molina, el nuevo jefe de policía de la provincia, pasó revista días pasados a la banda de música de su dependencia. El conjunto ejecutó diversos números delante del jefe, que, al por un momento dejó de mirar con atención al italiano gordo que soaba el trombón.

Cuando la audición terminó, Molina se llamó al secretario Benedit y le dijo:

— Oiga, que me parece que el trombonero es ... ¿Sabe que le pegue un invente al italiano gordo del trombón... La he mirado bien y me parece bastante personal. Hágale decir que tiene que tocar más seguido...

Hoy

Los éxitos policiales limitados siempre a una clase social más inmediata para la observación.

—Anécdota del nuevo jefe de policía provincial.

Fracasó la Tentativa del Gran Raid

(Associated Press)

HARTFORD, 30. — El aviador Partriage inició esta mañana su proyectado raid sin etapas a Buenos Aires, durante el cual se abastecerá en varios puntos fijados anteriormente en el aire.

AUN GESTIONASE EL RESCATE DE LOS AVIADORES

Partió el General Balmes para Participar en las Negociaciones

(Agencia Havas)

MADRID, 30. — La dirección de Marruecos comunica que han salido de Cabo Juby para Agadir tres exploradores, en uno de los cuales viaja el jefe de la aeronáutica, general Balmes. Quien aprovechará el viaje para colaborar en las gestiones para obtener el rescate de los aviadores Durguete, Nuñez y Ferrer.

Prosigue el Paro de los Marmolistas

(Agencia Havas)

MADRID, 29. — Los obreros marmolistas decidieron continuar la huelga. El comité organizador se reunirá mañana, con el fin de considerar las medidas a tomarse.

Un Picador Sufrió un Grave Percance

(Agencia Havas)

PARIS, 30. — Informan de Nancy que durante la corrida de toros organizada ayer, al dar comienzo a la suerte de varas, el toro embistió al picador español Antonio Marcet de Jerez, destrozándole el estribo de una corneta. Al caer el descubierto, el picador fué alcanzado por el animal el cual lo derribó a cornadas, siendo trasportado en gravísimo estado al hospital.

Fué Detenido un Defraudador

(Agencia Havas)

SEVILLA, 30. — Fué detenido por la policía un empleado de un Banco de esta ciudad, que ha cometido una importante defraudación en perjuicio del Banco, en donde estaba empleado.

Visitará a Europa el Presidente del Brasil

(Agencia Havas)

PARIS, 30. — "Paris Midi" anuncia que el presidente de la República del Brasil doctor Prestes, emprenderá próximamente un viaje a Inglaterra y Francia.

Falleció en Suecia el Conde M. Brahe

(Agencia Havas)

ESTOCOLMO, 30. — Falleció a la edad de 50 años el Gran Chamberlán de la Corte conde Magnus Brahe.

Se Casa con la Hija del Rey de los Pañuelos?

La fiera de los hermanos Cámpolo, por el país de los rascacielos, está obteniendo un éxito que los primeros contrastes de Victorio no permitía suponer. En efecto, mientras éste estaba relacionado con la tona de los rings yanquis, su hermano y manager, ha estado, con una rubia millonaria a la que acabó de poner groggy en el ring matrimonial, y a la que, según las informaciones telegráficas, el pastor protestante le contará los días dentro de hacía días. Poco ha hubiera extrañado que una cerbiches más se hubiera enamorado de uno de los tantos argentinos, bacinos nuevos, que han ido a las pronada de palo, a los pilotas, a los rings o a los estudios cinematográficos de Estados Unidos; pero francamente, desconocimos en absoluto el caudal fotogénico de la nariz y del pequeño bipotito que ahora gozó, a la sombra de aquella, Felipe Cámpolo, modesto escudero de Victorio, que pasa desde este momento a eclipsar la gloria de su hermano, mezcla el match que acabó de adjudicarse. Qué hizo la hecho la flamante esposa de Justo Suárez, en no dejarlo marchar célibe a su "peor es nada", a un país donde los sparring partners se casan con las hijas del "rey de los pañuelos"...

BARTHOU PUBLICO UN INTERESANTE JUICIO POLITICO

Opina que Tardieu Hablará en Dijon con Pleno Conocimiento de Causa

(Agencia Havas)

PARIS, 30. — El ex ministro M. Louis Barthou en un artículo que publica en la revista "Les Annales" indica lo que según él deberá ser el discurso que el primer ministro M. Tardieu pronunciará el domingo en Dijon, dos días antes de la reapertura de las Cámaras.

El presidente del Consejo M. Tardieu, dice M. Barthou, habrá con conocimiento de causa sobre los principales temas de actualidad y no cabe la menor duda de que expondrá en forma precisa, el gran programa que definió en la ciudad de Lyon, con las palabras "derecho y fuerza ordenada".

M. Barthou espera, que el presidente del Consejo, se referirá en su discurso de Dijon, al socialismo unificado, pues es menester estar con los socialistas o contra ellos. En cuanto a mí, mi partido está tomado, dice M. Barthou y M. Tardieu que fué también colaborador del Waldeck Rousseau, le sigue siendo fiel, negándose a ser el servidor del socialismo marxista.

La dificultad del próximo discurso de Dijon, no reside en eso, sino en el problema de la mayoría, en razón a la tendencia al confusionismo que existe en los partidos del centro.

M. Barthou, a continuación señala la importancia del actual momento político, y declara que la autoridad del gobierno ante el país, depende del discurso de Dijon.

M. Tardieu es el dueño de la hora presente, y de la partida que nunca se presentó tan favorable como en esta ocasión, desde que se hizo cargo del poder.

V. CAMPOLO Y "CRITICA"

(Associated Press)

NUEVA YORK, 30. — Victorio Cámpolo se ha divertido enormemente en el gimnasio Pioneer leyendo hoy los recortes de CRITICA que le fueron enviados desde Buenos Aires por la vía aérea, y en los cuales, en tipo grande, se anuncia, bajo el título de "Notas Diplomáticas", en la sección "Alma Torera" que Cámpolo ha sido nombrado embajador argentino en los Estados Unidos.

Hay Muchos Pedidos de Ciudadanía

(Agencia Havas)

MARSELLA, 30. — Desde hace quince días, las solicitudes de naturalización francesas, hechas por ciudadanos italianos poseedores de bienes en Francia, afluyen por millares a las oficinas de registro del Estado.

Abandonó Malta el Monje Carta

(Agencia Havas)

MALTA, 30. — El monje franciscano Carta, que por su actitud frente a los recientes sucesos, abandonó Malta, dirigiéndose a Roma.

MUCHOS HERIDOS RESULTARON EN UNA REFRIEGA

La Policía Intervino Realizando Treinta Detenciones Entre los Participantes

(Agencia Havas)

HAMBURGO, 30. — Durante una manifestación efectuada hoy por los nacistas socialistas se produjo un serio encuentro con una manifestación comunista, produciéndose numerosos heridos, de los cuales cuatro gravemente. Inmediatamente de producida la refriega intervino la policía la que hizo numerosas detenciones que, prolongadas hasta la noche, sacendieron al número de personas detenidas a treinta.

Triunfó un Caballo del Rey

(Agencia Havas)

MADRID, 30. — En el hipódromo de Aranjuez se disputó el Gran Premio, triunfando un caballo de propiedad del Rey Alfonso.

Al finalizar la carrera, el jockey, que intentó sofrenar su caballadura, fué multado por los jueces con pagar la suma de mil pesetas y a un mes de suspensión.

Fueron Sepultados los Restos de Miro

(Agencia Havas)

MADRID, 30. — En presencia de numerosas personalidades tuvieron lugar las exequias del escritor Gabriel Miro. Una hija y un hermano del difunto como el secretario del ministro de Instrucción pública, presidieron la ceremonia.

SE CORRERAN HOY LAS 500 MILLAS

En la Prueba Tomarán Parte Treinta y Ocho Volantes

LOS PREMIOS

(Asociated Press)

INDIANOPOLIS, 30. — Treinta y ocho volantes, incluyendo dos italianos, están listos para participar en la disputa de la carrera automovilística de 500 millas, cuya largada se dará hoy a las 10 horas. Se espera que 150.000 personas presenciarán la prueba, que consta de 200 vueltas sobre una pista de ladrillos de dos y media millas.

Los premios se elevan a 115.000 dólares, de los cuales 40.000 corresponderán al vencedor.

Los italianos

(Asociated Press)

INDIANAPOLIS, 30. — Los dos italianos que toman parte en la carrera de 500 millas son Baconi Ferrazchini y Letterio Cucinotta. Ambos pilotearán coches Maserati especiales.

El record establecido en esta carrera es de 4 horas, 56 minutos y 3 segundos, o sea un promedio de velocidad de 101.13 millas por hora, hazaña que realizó Peter de Paolo en 1925. Este de Paolo corre con un coche Duesenber especial.

A 102.74 Millas por hora

(Asociated Press)

INDIANAPOLIS, 28. — Cuando se llevaban recorridas 150 millas, Arnold seguía en la delantera, desarrollando un promedio de velocidad de 102.74 millas por hora.

Santlon iba segundo y tercero Schneider.

Se anuncia que Pablo Marchal resultó gravemente herido al tener un accidente.

De Paolo quedó eliminado

(Asociated Press)

INDIANAPOLIS, 30. — Debido a diversos accidentes, que afortunadamente no han provocado víctimas, seis coches que participaban de la carrera de las 500 millas, incluyendo el automóvil de De Paolo, han quedado eliminados en las primeras etapas de la prueba.

DECLARACIONES DEL URBANISTA ALFRED AGACHE

En el Trabajo que se le Encargó Pondrá en Práctica Muchos Proyectos

(Agencia Havas)

PARIS, 30. — "Paris Midi" entrevistó al famoso urbanista francés Alfred Agache, designado para representar a Francia en el Congreso Panamericano, a realizarse en Río de Janeiro el 15 de junio.

Declaró, entre otras cosas, lo siguiente:

"Fué encargado por las autoridades edilicias de la capital fluminense para trazar el plano completo de la ciudad y ordenar los barrios viejos, para edificar una ciudad moderna, que dispondrá de 30.000 hectáreas, cuyo centro, de unas 1.000 hectáreas, será ocupado por el comercio y la industria, con lo que he podido poner en práctica 50 años de esforzados trabajos y mis ideas sobre el urbanismo modernos.

Se trata de una obra de largo aliento, cuyos trabajos durarán 50 años".

Continúa la Mejoría del Rey Jorge

(Agencia Havas)

LONDRES, 30. — Se anuncia que el rey Jorge ha mejorado bastante del último ataque de reumatismo que lo aquejaba últimamente.

Recibió una delegación

(Agencia Havas)

LONDRES, 30. — El rey Jorge recibió en audiencia a un centenar de delegados al Congreso de las Federaciones de Cámaras de Comercio del Imperio.

El jefe de la delegación australiana que ha venido para asistir a este Congreso, depositó hoy una hermosa corona de flores en el Cenotafio, donde descansan los restos del Soldado Desconocido.

Embarcóse Oro para la Argentina

(Agencia Havas)

NUEVA YORK, 30. — El Federal Reserve Bank of New York anuncia haber exportado 50.000 dólares oro con destino a la Argentina.

SE AUMENTARA LA EDAD ESCOLAR EN GRAN BRETAÑA

Los Alumnos de los Colegios Gratuitos Asistirán Hasta los 15 Años

(Agencia Havas)

LONDRES, 30. — La Cámara de los Comunes aprobó en segunda lectura por 252 votos contra 228, un proyecto de ley educacional tendiente a elevar en un año, la edad de los alumnos de los colegios gratuitos, los cuales lo abandonarán a los 15 años de edad, en vez de los 14, como se hace actualmente.

Está Enfermo el Gran Ramón

RAMON DEL VALLE INCLAN

(Agencia Havas)

MADRID, 30. — El conocido escritor Ramón del Valle Inclán, ingresó en un sanatorio de esta ciudad, a causa de una grave afección a la laringe.

B. JONES VENCIO A E. FIDDIAN

(Associated Press)

ST. ANDREWS, 30. — El golfor Bobby Jones derrotó a Eric Fiddian por cuatro arriba y tres a jugar en el partido cuarto final del campeonato amateur británico de golf.

Otro estadounidense, George Voigt, eliminó a William Sutton por 6 arriba y 4 a jugar.

Esta tarde Bobby Jones y Voigt se medirán en un partido semifinal.

Crítica

La mejor información, el más amplio material de lectura, encontrará el lector en nuestras ediciones de mañana sábado.

LEA LAS SECCIONES ESPECIALES DEL DIA:

Una Doble Página de Colaboraciones

Conteniendo artículos de B. Shaw y Shaw Chesterton, Labriola, y un ensayo de Ernst Glaeser, el célebre autor de "Cuando tenimos doce años".

* * *

Si Paneuropa no es Obra de la Razón, Será Hija de la Miseria

Este es el título de la nota semanal de divulgación.

* * *

Para Gordos y Flacos

Nuevos y escogidos menús para los que conservan la línea y para los que remuncian a perder la suya.

* * *

Von Wiegand

El ilustre periodista viajero del Graf Zeppelin, continuará relatando las incidencias del memorable vuelo por América.

* * *

Acérquese al Fogón

La interesante página destinada al conocimiento de las cosas de nuestra campaña.

* * *

Además:

Las secciones de costumbre. Artículo de Last Reason. Ilustraciones de Rojas, Fresno, Mirabelli, Linage y Cano, especiales para esas ediciones.

Justo Suárez, Campeón Argentino, en el acto de sacar una Carta de Crédito para Viajeros en el Banco de Boston, en víspera de su viaje a los Estados Unidos, donde indudablemente cosechará nuevos laureles.

Fué un Exito la Fiesta Infantil

EL CONCURSO infantil sigue interesadísimo el espectáculo

DURANTE las interesantes exhibiciones realizadas

Sumamente interesante resultó la fiesta infantil que organizada por la comisión permanente de Fiestas Populares se realizó esta tarde en el teatro Colíseo, a la que asistieron el intendente municipal señor Cantilo, el inspector técnico general del Consejo Nacional de Educación señor Pellerano y 2000 niños de las escuelas comunes de la capital dependientes de los consejos escolares del 11o. al 20o., acompañados de sus respectivas maestras.

Después que la banda municipal ejecutó el Himno Nacional, que fué coreado por los pequeños educandos, se dió comienzo a la función en el teatro al que estuvo a cargo de la compañía del Circo Berlín que actúa en aquel teatro, siendo todos sus números entusiastamente aplaudidos y festejados por la concurrencia, sobre todo, los que estuvieron a cargo de los payasos y los niños que causaron la alegría y el deleite de los niños.

Un Juez que Recomienda las Citas

(Asociated Press)

CHICAGO, 30. — El juez de la Corte Criminal, Francis Allegretti, recomendó que los jóvenes tuviesen "citas con muchachas", pues esas entrevistas sirven como válvula de seguridad al temperamento emocional de la juventud, y son un antídoto contra los impulsos criminales.

FALLECIO HOY EL INGENIERO DON LUIS RAPELLI

Tuvo una Vasta Actuación Pública

Cuando se fundó la Facultad de Ingeniería y Ciencias Exactas, ingresó en ella un núcleo de jóvenes argentinos, entre los que se destacaron Pastor del Valle, Ramón Castro, Luis Viglioni, Romulo Ayerza, Otamendi, Krausse, Luis Rapelli y otros. El último de los nombrados, acaba de fallecer en esta capital, a la edad de 73 años, después de una vida fecunda en felices iniciativas para las líneas férreas del país.

Retirado de las actividades en el año 1917, fecha en que se acogió a los beneficios de la Ley de Jubilaciones, el ingeniero Luis Rapelli significaba para la República una de sus reliquias, al referirse al progreso en los medios de locomoción.

De todas sus gestiones oficiales, la más importante fué la que realizó en representación de nuestro país ante los gobiernos de diversas potencias europeas, a quienes interesó para que concurrieran, como lo hicieron, a la Exposición Ferroviaria que se realizó en Buenos Aires con motivo del centenario de la revolución de Mayo.

En 1873 fué designado para el cargo de inspector general de Construcción del F. C. Córdoba-Tucumán que dirigía el ingeniero Dumesnil. Luego pasó al F. C. de la Provincia de Buenos Aires, actualmente F. C. Oeste, donde desempeñó cargos de importancia. Más tarde, fué nombrado ingeniero municipal de La Plata, hasta el año 1882, en que se trasladó a la provincia de Tucumán, para hacerse cargo de la Administración del F. C. C. N., demostrando en esa ocasión sus aptitudes de organizador, al dar un gran impulso a la institución aludida.

Después de realizar varios viajes a Europa y a los Estados Unidos de Norte América, para adquirir materiales rodantes y estudiar los sistemas ferroviarios usados allí, regresó a la Argentina, donde se le confió el puesto de administrador de los FF. CC. del Estado, desempeñó hasta el día en que resolvió jubilarse.

El sepelio

El sepelio de los restos del ingeniero Luis Rapelli, se efectuará mañana a las 10 horas en el cementerio del Norte, previa misa de cuerpo presente en la iglesia de Nuestra Señora del Pilar.

El acto han de concurrir los que fueron compañeros del extinto y numerosas personas relacionadas por diversos motivos, quienes llenen, sin duda, causas de reconocimiento sincero hacia la figura representativa que desaparece.

Hay Algunos Detenidos en Averiguación del Asalto al Banco de Avellaneda

Aunque la Reserva Policial es Absoluta, Hemos Logrado Conocer, por Nuestros Propios Medios, Algunos Detalles

¿ESTA UNO DE LOS ASALTANTES?

Las autoridades policiales de Avellaneda, en colaboración con las de esta capital, prosiguen empeñosamente los trabajos iniciados para conseguir la identificación y captura de los asaltantes del Banco.

Por disposición especial de la superioridad, no se dan a conocer los detalles de las actividades policiales. Las diversas comisiones que salen, cumplen su misión y retornan a la policía donde dan cuenta, confidencialmente, del resultado de sus trabajos.

Estos resultados se mantienen secretos, pues la policía entiende que su divulgación podría ser un obstáculo para la marcha de las pesquisas.

Lo único que dice la policía, es que las cosas marchan bien y que un momento a otro se espera un resultado feliz.

No obstante esa justificada hermetismo policial, hemos logrado conseguir algunos datos de importancia, algunos de los cuales callaremos por ahora a fin de no entorpecer la diligencia que una de las comisiones efectuará esta tarde.

La individualización

En resúmen, podría decirse que los trabajos de la pesquisa están en un período decisivo. Poco a poco, y en forma eficaz, se ha ido haciendo un círculo, cada vez más estrecho, alrededor de unos cuantos elementos sindicados como presuntos autores.

Aunque en estos momentos gozan de libertad, caerán de un momento a otro, pues se encuentran estrechamente vigilados y bloqueados.

La individualización de los autores, es decir de algunos, pues el número total no está bien establecido todavía, ha sido uno de los triunfos de la policía de Avellaneda trabajando con la de esta capital. Aunque no definitivamente, pues falta la comprobación, se cree, de mantener firme, que los sujetos individualizados son los mismos que llevaron a cabo el asalto al Banco.

Los funcionarios

El comisario inspector Chaves, de Avellaneda, es uno de los que más activamente trabajan, como asimismo, el jefe de Investigaciones comisario Fola, quienes se trasladan continuamente a esta capital a trabajar juntamente con el comisario Santiago.

Por su parte, el comisario Marquestau tiene a su cargo los trabajos en Avellaneda.

Detenciones

Desde el día miércoles se han efectuado numerosas detenciones entre la gente maleante de algunos barrios de Avellaneda y esta capital.

Estas detenciones han sido en su mayoría ineficaces, pues no han arrojado mayores luces en el asunto. No obstante esto, la medida adoptada, de las "razzias", ha dado en la tarde de ayer un resultado que la policía juzga de gran importancia, aunque no crea llegado el momento de darlo a conocer.

La mayor parte de los detenidos en estos últimos días han sido puestos en libertad, luego de establecer debidamente que no tenían ninguna relación con el asalto.

Allanamientos

Otra de las diligencias importantes en la pesquisa son las allanamientos.

Se han efectuado varios y aunque algunos fracasaron otros en cambio dieron buenos resultados. En su mayoría, han sido efectuados en esta capital y han dado, como decimos, buenos resultados que la policía juzga conveniente no dar a la publicidad por ahora.

Anoche se han efectuado varias de estas diligencias. Las comisiones que han tropezado con algunos inconvenientes para al fin todas fueron hechas sin tropiezos mayores.

La policía, con el fin de no entorpecer las actuaciones, no ha dado la nómina de los domicilios allanados ni el nombre de los detenidos.

Por fuentes seguras, tenemos conocimiento de que una de las autoridades que dirigen la pesquisa, tendría ya en su poder los nombres de los individuos que organizaron la banda.

No son todos profesionales

En el ambiente policial existe la convicción de que la gran mayoría de los asaltantes no son individuos avezados en la práctica de hechos delictuosos.

Cuando mucho dos de los asaltantes son delincuentes profesionales, según la versión corriente, aunque no divulgada en los círculos policiales. Algunos detalles conseguidos en las reiteradas declaraciones de los empleados del Banco dan pie a esa afirmación.

La banda estaría recientemente por otros individuos novicios o poco experimentados —y por ende jóvenes— en esa clase de hechos. De esta manera, el reparto de haberes resultado lo que pretendíamos, se hará en la forma que creyera conveniente el jefe de la banda, dando apenas una pequeña porción de lo robado a sus compinches.

¿Está preso uno de los autores?

Entre los detenidos, que permanecen rigurosamente incomunicados, estarían uno o dos de los autores del asalto.

Esto lo espero comprobar la policía en una diligencia que efectuará a más tardar esta noche, o en las primeras horas de la madrugada de mañana.

En lo que se refiere al nombre de los sospechados, la reserva policial es absoluta.

¿COMO SE VA A LLAMAR LA P. ALMAGRO?

Existen Cuatro Proyectos, Dándole Distinto Nombre

En su oportunidad fué rechazado un despacho de la Comisión de Interpretación del Concejo Deliberante que aconsejaba al Cuerpo que aprobara el mensaje del D. E. proponiendo se diera el nombre de Doce de Octubre a la plaza construída por feliz iniciativa del doctor Angel C. Gallo y que abarca la manzana comprendida por las calles Cangallo, Sarmiento, Agüero y Bulnes.

En ocasión oportunidad los concejales de la oposición, que fueron los que dieron su voto por el rechazo, sostuvieron que debía dejársele el nombre que tiene el barrio donde la misma ha sido trazada y que es el de Almagro. Tanto Ghiloldi como Penelón hablaron contra el nombre propuesto por el intendente y se manifestaron de acuerdo en ello.

Pero ahora, en vísperas electorales, se produce una novedad. En la secretaría del Concejo Deliberante existen cuatro proyectos que deberán ser tratados en la sesión de hoy, y por los cuatro proponen cuatro nombres distintos para esa plaza. El Dr. Angel Gallo, autor del proyecto de creación de la misma, propone, de acuerdo con el D. E. que se le de el nombre de 12 de Octubre, en recuerdo de la fecha del descubrimiento; el concejal Antonio Inchausti, aboga en favor del nombre de Aristóbulo del Valle, en recuerdo del gran tribuno; Ghiloldi propone el nombre de Juan B. Justo y el "compañero" Penelón, trata de que se perpetúe la memoria de Carlos Marx.

A pesar de tantos proyectos de nombres, lo cierto es que la plaza "se llama" ya Almagro; con ese nombre la conoce el público y lo mejor que se podría hacer es confirmarlo, en vez de perder tiempo en discusiones de esa clase.

A LOS TERRITORIOS!

Otra Condena Accesoria por Tiempo Indeterminado

Se procesó a Carlos Gardel o Pascual Patito o Antonio González o Timoteo Patito o Angel Medina o Carlos Martínez, (a) "El 25" o "Chinasa", argentino, de 25 años, casado, carnicero, y a Manuel Hipólito Arévalo, argentino, de 23 años, soltero, carpintero, acusados por haber cometido robos a "cow" o en yunta en la casa calle Honduras 4152, en ausencia de sus moradores y violentando algunos muebles, "alzarse" con diversos objetos que abandonaron al ser sorprendidos.

Gardel negó rotundamente que él cometiese esa hazaña y menos en la calle Honduras, por no meterse en idem, pero los antecedentes pésimos (7 condenas anteriores desde los 21 años por no contarse las anteriores) y la prueba testifical le fueron adversas.

El juez doctor García Torres condenó hoy a Gardel a 3 años de prisión y la accesoria de reclusión por tiempo indeterminado en un parajo de los territorios del Sud, y al compañero Arévalo, por ser delincuente primario, aunque en mala compañía, le aplica 1 año de prisión en forma condicional.

¿DONDE ESTA DOÑA JUANA SINNORA?

Un hombre de 35 años, argentino, desearía saber el paradero de doña Juana Sinnora, de 35 años, italiana, por asuntos de herencia. Quien pueda dar datos de la misma, puede hacerlo hablando con Nardi, en Aristóbulo del Valle 481.

ADOPTO DIVERSAS RESOLUCIONES EL C. OLIMPICO INT.

La Duración de los Juegos no Podrá Ser Mayor de 16 Días

OTRAS CUESTIONES

(Agencia Havas)

BERLIN, 30. — El Congreso Olímpico Internacional, en su sesión de hoy relevaje al amsterdamismo, considera que no es necesario resolver la cuestión empleo con sacrificio, estorzándose en llevar esta cuestión ante la comisión ejecutiva y el Consejo de la Asociación Sportiva Internacional.

Entre otras cosas, adoptó que la duración de los juegos olímpicos, comprendida la apertura, no durarán más de 16 días.

En la cuestión referente a la participación de las mujeres, rechazó la limitación a la admisión a los concursos gimnásticos, de natación, tennis y patinaje, limitación que establecía el antiguo reglamento.

Sobre lo concerniente al número de participantes se adoptó la proposición del Conde Ballet Latour, que establecía a tres el número de representantes por nación, sin reemplazantes en cada concurso; de acuerdo con la comisión rechazó la proposición que admite para ciertos sports, el concurso individual y en grupos, decidiendo que solamente puedan efectuarlo en una forma o en otra. Se solicitó que las asociaciones internacionales se muestren reservadas en el uso de sus derechos, para fijar concursos de los deportes de cada clase, con el fin de reducir el programa y comprender todos los juegos.

Fué adoptado un informe de la comisión de terrenos de Congo, encargada de publicar las medidas tomadas en el mundo entero por las autoridades centrales y locales. El Congreso clausurará sus sesiones mañana.

Le Envenenaron a Harold Lloyd su Perro Favorito

(Associated Press)

LOS ANGELES, 30. — Harold Lloyd ha ofrecido 500 dólares de recompensa a la persona que le indique quién envenenó a un gran perro danes, que era su fiel compañero.

El perro, que estaba valuado en 3.500 dólares, murió mientras era exhibido en una exposición canina.

LA CAMARA OBSERVA A UN MAGISTRADO

Califica de Improcedentes las Declaraciones Contenidas en su Resolución

En el juicio seguido por González y Sivil contra la Comañía Introductora de Buenos Aires por cobro de 24.184 dólares oro americano y 12.658 pesetes pesos moneda nacional, el juez federal ante quien se interpuso la demanda, consideró que en el caso se trata de una acción personal por cobro de unas sumas de dinero adeudadas por la demandada en virtud de un laudo arbitral dictado en Hamburgo.

Siendo así el juez se consideró incompetente para entender en el juicio, ratione materiae, y así lo declaró.

Apelada esa resolución, la Cámara la revocó por considerar que la demanda se fundó en un contrato de fletamento, y así, por lo tanto, materia del fuero, juzgar sobre el mismo contrato, cuya anulación se pidió por ambas partes.

En virtud de esa declaratoria, la Cámara devolvió los autos al juzgado de su procedencia para que el juez reasumiera la jurisdicción de que se desprendió y procediese a dictar sentencia.

En virtud de esa resolución de la Cámara, la parte actora, creyendo que la resolución del juez, que fué revocada importaba anticipar opinión, pues coincidía con la de la demandada, recusó al magistrado, por lo que pasaron los autos al otro juez federal en lo Civil y Comercial.

Este juez al recibir las actuaciones y resolver sobre la revisación, dijo en su considerando:

"Que el auscito contiene la opinión emitida por el señor juez (el otro, el recusado) acerca de la sustancia sobre la cual versa la presente causa y sobre la incompetencia de la justicia federal para conocer en ella — no obstante el respeto y acatamiento que debe tributarse a lo resuelto por la Cámara...

Y entrando a resolver la recusación, no encontró causa que impidiera al otro juez seguir entendiendo en el asunto, y devolvió las actuaciones para que continuasen radicadas en el juzgado originario.

En presencia de esas resoluciones, el juez que fué recusado elevó los autos a la Cámara para que dirimiera la contienda.

El Tribunal al resolver hoy este asunto, declaró infundada la recusación, resolviendo que los autos vuelvan al Juez de la causa para que conozca y decida en ella de acuerdo con la resolución anterior del Tribunal en tal sentido.

Aquí parecía terminado el asunto pero la Cámara, notando que el juez ante quien pasaron las actuaciones por la recusación tampoco se concretó a decidir sobre su procedencia o improcedencia, según el párrafo que transcribimos, "llama la atención del señor juez sobre la improcedencia de la declaración contenida en el primer considerando de fs...

Es decir un café gratis por meterse el juez a opinar un poco fuera de lugar desde que sólo debió concretarse a resolver sobre la recusación.

Nueva Sucursal Bancaria

ESTA MAÑANA se inauguró en la esquina de Cabildo y Echeverría, —Belgrano— la tercera sucursal en la Capital Federal del Banco de la Provincia de Buenos Aires. El edificio de la sucursal

Ofreció una Comida al Señor Pérez Sucre

(Agencia Havas)

PARIS, 30. — Fernando Pérez Sucre y su esposa ofrecieron una comida de carácter íntimo, a la que asistieron entre otros comensales los señores Santiago Soulas, Gustave Ross y otros caballeros con sus respectivas señoras.

Rechaza los Ataques Contra Oficiales

(Agencia Havas)

WASHINGTON, 30. — El senador Johnson tachó de injustos y ofensivos los ataques de ciertos diarios contra los oficiales navales de la armada, que lanzaron su opinión contraria al Tratado Naval de Londres ante el Comité de Relaciones Exteriores.

El Aceite de Bacalao

para ser bueno debe ser extraído del hígado del Gadus Morrhua (bacalao verdadero) de primera expresión, absolutamente puro, sin agregados de otros aceites animales o vegetales, rectificado, casi sin gusto, contener 500 unidades de Vitamina A y 200 unidades de Vitamina D, como mínimum, por gramo, proceder de Noruega y ser de la última cosecha.

Todas estas cualidades reune el Aceite de Bacalao que vende la

Farmacia Franco-Inglesa

Sarmiento y Florida — LA MAYOR DEL MUNDO — Buenos Aires

CRUCERO DE TURISMO AL BRASIL CON LA MOTONAVE GENERAL OSORIO

ESTADIAS
MONTEVIDEO 1 DIA
SANTOS 3 DIAS
RIO DE JANEIRO 6 DIAS

DESDE $100

SALIDA DE B. AIRES
12 DE JULIO
REGRESO A B. AIRES
27 DE JULIO

HUGO STINNES MARITIMA S.A. 25 DE MAYO 340

ENTRE RIOS ESTA PRONTO PARA DERROTAR A IRIGOYEN

MAS CONCRETOS EN CONTRA DEL GOB. NACIONAL

El Irigoyenismo Especula con el Vicio y la Desocupación de la Clase Trabajadora

DERROCHA DINERO

(De nuestro corresponsal)

PARANA, 30. — En estos momentos culmina la actividad proselitista de los partidos políticos. Toda la provincia se halla en plena conmoción pública, no recordándose otra elección que haya provocado un entusiasmo igual.

Los irigoyenistas

El personalismo ha ubicado a su numerosa representación legislativa en los puntos electorales más estratégicos, volcando sobre los ciudadanos los procedimientos que de tiempo atrás los distinguen. El dinero sale de sus manos a ¢ corre por la provincia como un río desbordado. ¿A cuánto alcanza las sumas que están distribuyendo? Es algo imposible de precisar, y lo probable es que ni ellos mismos lo sepan... Así, sabemos de origen fidedigno que se ha girado por orden del presidente del Comité irigoyenista de estación Salvador, población minúscula, la cantidad de diez mil pesos, que es reservada para tan pequeño centro, con la obligación de entregar el resto en la cabecera del departamento en caso de que llegara a existir algún sobrante.

Siguen al personalismo los vagos y maleantes

Por ello el personalismo ha reunido en torno suyo a todos los vagos y gente viciosa y maleante que existe en la provincia, pues los elementos de trabajo se separan indignados de quienes quieren en forma tan brutal comprarles su conciencia. Por eso se ve en las manifestaciones de este partido un cincuenta por ciento de borrachos y otros en estado tan lastimoso que hasta inspiran commiseración en su desvío y corrupción.

Engañan al hombre humilde y sin trabajo

Esos procedimientos indudablemente ejercen también su influencia sobre los elementos humildes de las colonias, que por el momento se encuentran sin trabajo, cayendo en poder del irigoyenismo como peones dependientes del Ministerio de Obras Públicas de la Nación o de los F. C. del Estado. En los últimos días se están tomando centenares de obreros para la realización del trazado del ferrocarril de Paraná a María Grande, pero eso no realizará tiempo por trabajo asistir a las manifestaciones irigoyenistas. Este hecho ha sido denunciado por el diputado provincial Miguel Parente, que desde Diamante se ha dirigido al presidente de la República, llevando a su conocimiento la situación tan reñida con los preceptos democráticos de que hace gala el señor Irigoyen, pues tales peones tienen que entregar sus libretas a las autoridades de los comités personalistas antes de ser nombrados.

Sus manifestaciones son pobres

Ni aun empleando esos medios consigue el irigoyenismo realizar manifestaciones de importancia. Las efectuadas hasta hoy en la provincia han sido de una pobreza y de una falta de entusiasmo tal, que ellos se han visto forzados a reconocer.

Veremos qué características ofrece la proclamación de sus candidatos a efectuarse esta noche en el teatro "Tres de Febrero".

El desfile antipersonalista de ayer

Hoy por la tarde, el antipersonalismo realizó un despliegue de fuerzas en autos que recorrieron toda la ciudad. Por la noche se llevó a cabo la concentración de los elementos de varios comités pertenecientes a una seccional, saliendo después en una gran manifestación.

Actitud de la policía

A pesar de la gritería contra el gobierno, no se formulan denuncias sobre la actitud de la policía que a todas luces es ejemplar, acompañando y velando por el orden de las manifestaciones y reuniones públicas de ambos contendientes, con entera prescindencia y ecuanimidad.

La Magna Asamblea de Paraná

La asamblea cívica realizada en Paraná, en la que el Dr. Quirós, candidato a la gobernación, promunció su discurso programa, adquirió los contornos grandiosos que pueden apreciarse en la presente fotografía, donde aparece el distinguido político dirigiéndose a sus correligionarios

Hoy se Clausurará la Campaña Política en Todo Entre Ríos

El Antipersonalismo Realizó Anoche un Imponente Desfile de Autos en Paraná

EL ACTO DE DIAMANTE

(De nuestro corresponsal)

PARANA, 30. — Los partidos políticos realizarán hoy una intensa jornada de propaganda en toda la provincia por ser el último día que fija la ley para ello.

Reunión de Fuerzas

El antipersonalismo realizará con tal motivo, una concentración de las fuerzas de sus comités seccionales.

Un desfile imponente

Anoche, en esta capital, el antipersonalismo realizó un desfile espectacular de más de cien autos, que recorrieron la ciudad y que finalmente se concentraron frente al Comité Central en la Plaza de Mayo, donde se levantó una tribuna, hablando varios oradores ante el público allí reunido.

En Diamante

En Diamante, anoche efectuó el antipersonalismo la proclamación pública de sus candidatos resultando imponente el acto. De esta capital concurrió una delegación calificada.

Presencia comentada

Efectuó anoche el irigoyenismo en el teatro 3 de Febrero, la proclamación de sus candidatos, hablando entre otros el senador del Valle (Y) el candidato a gobernador doctor Enrique Mihura.

Presencia comentada

Fué comentada la presencia en este acto del ministro de Hacienda de la Nación, Dr. Enrique Pérez Colman, quien como se sabe se encuentra en esta capital desde anteayer y que anoche ocupó uno de los palcos en el acto de la proclamación.

Del Valle Cartero...

(De nuestro corresponsal)

PARANA, 30. — La llegada del senador personalista del Valle ha servido para que el Correo local se convierta definitivamente en un comité irigoyenista, ya que en forma más o menos embozada siempre ha sentido debilidad por entrometerse en la vida política de la provincia. Pero ahora su obra electoralista se cumple a vista y paciencia de todo el mundo, pudiéndose señalar en las manifestaciones a todos aquellos empleados que van en muchos casos, justo es consignarlo, en cumplimiento de órdenes superiores, bajo la amenaza de perder sus puestos.

"El Diario" de ésta dice en su edición de ayer que el referido senador está dando los últimos toques a la campaña electoral desde el despacho del Jefe de Correos, sitio que no abandona durante las horas de labor.

EL EMBAJADOR DEL BRASIL NO TIENE NOTICIA OFICIAL

Inclínase a Suponer que Hay Exageración Sobre el Incidente en Andradas en el que Habría Muertos y Heridos

CUESTION LOCAL

El diario "O Globo" de Río de Janeiro ha informado que en la ciudad de Cerneel — hoy Andradas — del Estado de Minas Geraes se había producido un grave choque entre fuerzas policiales y grupos populares teniendo el conflicto un origen político y habiéndose saldado 18 muertos y 30 heridos.

Habrían perdido la vida el comandante del destacamento policial y el dirigente político Orestes Gómez.

Hasta mediodía el embajador de Brasil, Dr. Rodríguez Alves, a quien entrevistó CRITICA no tenía ninguna confirmación oficial del grave incidente anunciado. Y nos expresó el distinguido diplomático:

—Problablemente el diario "O Globo" que es poco amigo del gobierno nacional, ha dado curso exagerado a alguna noticia rebuscada. El silencio oficial confirmaría esta presunción mía. Además el estado de la situación en Minas Geraes induce a creer que no existen causas que puedan determinar una incidencia grave por cuanto al retiraz. la candidatura del Dr. Mello Brasil, Dr. Rodríguez Alves, a quien entrevistó CRITICA no tenía ninguna confirmación oficial del grave incidente anunciado. Y nos expresó el distinguido diplomático:

—Probablemente el diario "O Globo" que es poco amigo del gobierno nacional, ha dado curso exagerado a alguna noticia rebuscada. El silencio oficial confirmaría esta presunción mía. Además el estado de la situación en Minas Geraes induce a creer que no existen causas que puedan determinar una incidencia grave por cuanto al retiraz. la candidatura del Dr. Mello Brasil, Dr. Rodríguez Alves, a quien entrevistó CRITICA no tenía ninguna confirmación oficial del gra-

Asueroterapia Política

NO HABRA MILAGRERIA posible que reanime al plebiscito, postrado y en trance de definitiva parálisis. Pierde, pues, el tiempo el padre del plebiscito apelando a los recursos de la milagrería aturrática. Si por ahí diera un paso, hay que dudar de su origen. Sólo puede ser mediante urnas volcadas. De que la parálisis es general nos lo demostrará pasado mañana la valiente provincia de Entre Ríos...

El plebiscito se caracterizó por el desarrollo extraordinario del olfato, agudizado permanentemente por una nariz orientadora, columnosa y carnosa. Las narices bien abiertas lo orientaron como camello en el desierto. Husmeó a diestra y siniestra, la reaspiró, la tragó, la trguió, la bajó y la sumió en el queso presupuestívoro, en la riqueza nacional, en la "coima", en todos los negocios públicos. El plebiscito fué al olfato eso: Olfato. El más humilde de los sentidos y el más llaneo del reino animal. Pero he aquí que el abuso astronómico del órgano lo ha enfermado de muerte. Sufre de parálisis progresiva y cada día un miembro nuevo de su cuerpo queda inmovilizado y yerto. Ahora le tocó el turno a Entre Ríos. Sus muchedumbres no reaccionan ante la oliente merienda que se les presta y llevan acaparados, un paludo protector que les cubre el rostro. ¿Qué ha pasado? se pregunta el caudillo máximo. Pronto, rápido, un catfleb y toquemóda el trigémino regerador y salvador. Sin olfato estamos perdidos...

Nuestro dibujante lo ha sorprendido en el momento psicológico más oportuno. Como un vulgar Asuero está produciendo un "no que", pero su estado ya no tiene cura. El nervio animador ha muerto definitivamente. El plebiscito ha pasado a la categoría de los casos clínicos irremediables...

IRAN A ENTRE RIOS SEIS DIPUTADOS S. INDEPENDIENTES

Se Distribuirán en Distintas Zonas de la Provincia para Presenciar las Elecciones

LA NOTA

El partido socialista independiente ha respondido al senador Etchevere la nota que le remitiera el partido antipersonalista de Entre Ríos, a fin de que esta agrupación concurra a la citada provincia a observar el desarrollo de la elección de gobernador a realizarse el domingo. La contestación está concebida en los siguientes términos:

"El Grupo Socialista Independiente ha recibido la nota del 23 de mayo firmada por usted y otros dos miembros de la Junta Electoral de su partido, en la cual se nos invita a concurrir a Entre Ríos para observar como "testigos imparciales" el acto electoral provincial que se realizará el 1 de junio.

El Grupo Socialista Independiente ha resuelto, como es público, trabajar en toda forma por la defensa de la ley electoral, cuya aplicación leal y correcta debe ser la base de toda nuestra vida democrática. Creemos que todos los ciudadanos y partidos tienen el derecho primordial de reclamar elecciones libres y que la libertad electoral debe consistir no sólo en la publicidad de escrutar sino en la comición sino, también, en la falta de toda coacción material y moral antes de la elección y, de parte de los poderes, en la ausencia de todo apoyo oficial a un determinado partido. El Grupo Parlamentario Socialista Independiente concurrirá, nace poco, con ese criterio, a presenciar las elecciones nacionales en San Juan y Mendoza. Reche, pues, con mucho agrado la invitación que usted le hacen y la acepta como un deber ineludible.

En consecuencia, concurrirán a Paraná, los diputados Bunge y González Iramain; a Concordia, los diputados Zaccagnini y De Tomaso; a Concepción del Uruguay, los diputados Beschinsky y Sierra y a Gualeguay los diputados Di Tella y Arizaga.

Observarán el desarrollo del acto electoral con toda objetividad y si cualquier ciudadano o partido hiciera denuncia de irregularidades se esforzará en comprobar su veracidad por todos los medios a su alcance."

Mapa Político

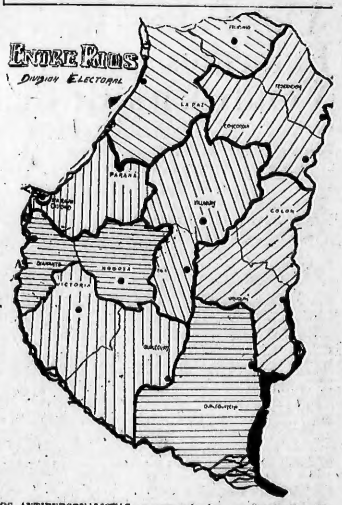

LOS ANTIPERSONALISTAS esperan triunfar en Concepción del Uruguay, Paraná campaña, Colón, Diamante, Nogoyá, Paraná ciudad, Concordia, La Paz y Feliciano. — Los personalistas, en Villaguay, Tala, Gualeguaychú, Victoria y Federación. — En realidad, los círculos de Federación, Victoria, Villaguay y Gualeguaychú, se presentan con verdadero equilibrio de fuerzas

HACE MESES QUE NO PAGAN A LOS OBREROS

(De nuestro corresponsal)

RIO CUARTO 30. — Debido al atraso de dos meses en el pago de sus sueldos, los obreros municipales comunicaron a la Intendencia que hasta el lunes esperarán el pago y si no se produce, declararán la huelga. La situación precaria de las finanzas municipales tiene su origen en el fantástico empréstito, cuyos intereses absorven la totalidad de las entradas.

UN TURCO FUE ACUSADO POR DOS MENORES

Emptendos de la comisaría 15a procedieron a la detención de Ramón Diaz Martínez, turco, de 53 años, domiciliado en Franklin 1761 a quien dos menores acusan de haberlos llevado con engaños hasta esa casa y allí los hizo víctimas de malos tratos.

El acusado, que niega la imputación de los menores, ha sido puesto a disposición del Juez doctor González Oliver.

electo el Dr. Olegario Maciel que es un espíritu ponderado. Aunque políticamente puestos los gobiernos Federal y de Minas mantienen relaciones cortesas que no han sufrido quebrantamiento alguno.

No hay motivo pues para la alteración del orden ni siquiera tengo noticias de que se realicen actualmente allí elecciones municipales.

LA MUSA POLITICA

¡EL DOMINGO, ENTRERRIANOS!

¡El domingo, entrerrianos, a las urnas!
Si con el voto no ponéis un dique
al cacique de mañas taciturnas,
¡guarda con el cacique!

Hay que vencerlo sin temor. La entera
confianza del que es noble os dará bríos.
Se juega en la batalla una bandera
que es la misma bandera de Entre Ríos.

A las venales armas del caudillo,
al oro que es su fuerza dominante,
oponed la pasión, como un cuchillo,
¡y marchad adelante!.

Guardad la tradición de la República,
por vuestra siempre limpia ejecutoria
y demostrad a la conciencia pública
que Entre Ríos es digno de su historia.

¡Afuera el invasor! Y sin desvíos
salvad el foso sin medir el salto.
¡El domingo ese pueblo de Entre Ríos
debe ser como un puño alzado en alto!

JUAN PORTERO.

Cuidese de los cambios bruscos de la temperatura

Aproveche esta oportunidad, que es extraordinaria por su precio excepcional, y

que sólo mantendremos hasta mañana, sábado, a las 12.30.

CASA CENTRAL (PLANTA BAJA)

TELEFONO 33-Avenida-1961

CAMISETA

De algodón, en color gris o beige, malla gruesa muy suave, interiormente afelpada, artículo de mucho abrigo y larga duración, con cartera y abertura del cuello ribeteados y botones de nácar.

2.95

CALZONCILLOS LARGOS
Formando juego, al mismo precio

Galli & Chaves
FLORIDA Y CANGALLO

Incurre en Delito de Dicotomía un Conocido Médico Asuerista

A los Pobres Receta Remedios que Sólo Vende una Botica

Se Trata de Específicos Desconocidos por los Médicos y las Farmacias, a Excepción de la Anexa a la Clínica

NEGOCIO ILEGAL

En Rosario, el Mismo Médico Fué, Hace Tiempo, Expulsado del Hospital Español por la Misma Causa

EL D. N. DE HIGIENE

En estos últimos días, el Departamento Nacional de Higiene, mediante una amplia información suministrada a la prensa, ha logrado concentrar la atención pública en la enérgica campaña emprendida contra las asociaciones de carácter comercial que existen entre ciertos médicos establecimientos comerciales. Las autoridades de ese organismo de vigilancia y control que es el D. N. de H., quisieron de moda un término poco conocido del vulgo: la "dicotomía". Denominación que se traduce en un delito que la ley y la moral reprimen: EL EJERCICIO SIMULTANEO DE LA MEDICINA Y DE LA FARMACIA, dos cosas incompatibles, por alentar las razones de ética profesional y de seguridad pública.

Alarma y pasividad

Pero, limitándose a dar la voz de alarma, como si fuera un simple órgano de opinión, el D. N. de H. nada hizo que satisficiera a la opinión pública. Descubrió y popularizó el término "dicotomía" pero dejó que médicos inescrupulosos siguieran atrayendo público a sus clínicas hemorrágicas, convertidas en "oficinas de milagros", todo mediante una rutinaria propaganda periodística, y que las farmacias anexadas a esas clínicas siguieran explotando en la forma más vergonzosa y criminal a los desventurados enfermos.

¿Qué se espera?

¿Qué cosa de "enérgica" campaña, se pues, ésa? ¿La misma del D. N. de H. es simplemente la de tocar una campana de alarma, dejando al público que se las arregle como pueda? ¿Acaso necesitaba el D. N. de H. denuncias oficiales — más de las que tiene prueba? Habría para apoyar su descubrimiento de la dicotomía en Buenos Aires?

Si de esto último se trata, hay centenares de casos que las autoridades, si fueran más activas y verdaderamente vigilantes, podrían constatar por medio de la prensa y especialmente leyendo cuidadosamente los que dan cuenta detallada de las milagrosas curaciones que se realizan en esas clínicas hemorrágicas que tienen la farmacia anexa. De suerte que no puede decirse si son clínicas hechas para dar "clientes" a la farmacia o farmacias anexas a la clínica. La triste realidad parece ser que se trata de ambas cosas: la clínica manda clientes y la farmacia devuelve enfermos.

Y bien, esas curación maravillosa de esas que se practican en las aludidas clínicas, es un caso vulgar de explotación dicotómica: de comercio descarado entre la clínica y la farmacia.

Gravedad del caso

Y es todavía más grave la denuncia que se nos formula: en las clínicas milagrosas se reciten medicamentos sin que nada lo justifique; remedios que no parecen tener más que un objetivo comercial. Es las operaciones que se hacen públicamente, con bombos y platillos y una propaganda de feria, los tratamientos son "gratuitos", según se dice, y sin medicación posterior. No se receta nada que contribuya al milagro. A lancetazo limpio es el prodigio... Pero, en la clínica, según denuncian los enfermos, allí, sin testigos, la mágica lanceta no basta. Y se acaban también las "gracias". Con brutalidad, como lo denuncia el señor Palumbo, que motiva esto, el médico exige fuertes honorarios previos al toque milagroso y luego receta a precios llenos, como lo prueban los facsímiles que publicamos.

Productos desconocidos

Pero, hay todavía algo mucho más grave, la circunstancia principal que prevée la Ley de Farmacias y las reglamentaciones del D. N. de H. Esas recetas no las entienden en ninguna farmacia, excepto una vinculada a la clínica. Y si algún farmacéutico la desolfix, no puede despacharla por que los productos que en el 99 o o de los casos son MEDICAMENTOS YA PREPARADOS, no existen... no se conocen... no son medicinas corrientes. Las que mencionan las recetas que publicamos NO FIGURAN SIQUIERA EN EL REGISTRO DE PRODUCTOS DE LAS PRINCIPALES FABRICAS DE BUENOS AIRES.

Los enfermos tienen que ir fatalmente a la farmacia que le insinuaron en la clínica. A la más cercana al "templo"... ¡Las cercanas que está en el mismo edificio y lleva el mismo nombre de la clínica!

Y es esa farmacia, exclusiva para tales misteriosos productos, el paciente debe comprar la receta. Naturalmente, a precios enormes, como se puede ver en la comparación de precios que hacemos en otro lugar.

¿Medicamentos nocivos?

Y queda todavía algo gravísimo, que es lo que nos denuncia el señor Palumbo, una de las víctimas de este negocio: esas medicinas no curan! enferman!! Tal es el caso de la señora Amalia Giancolla de Palumbo y otros que las autoridades pueden constatar fácilmente.

Historia de las Recetas

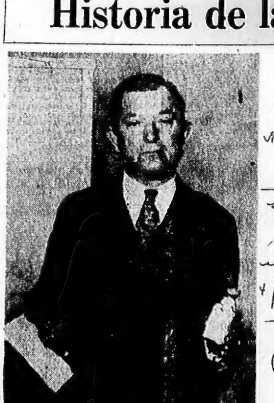

El Sr. JOSE PALUMBO, denunciante del raro que nos ocupa, exhibe la receta y uno de los frascos que desea examinen los peritos del Departamento Nacional de Higiene

TENEMOS en nuestro poder varias de las recetas que el doctor Gómez Llueca entrega a los enfermos después de someterlos al sistema de su colega el Dr. Asuero. Una de ellas, la que corresponde al señor José Palumbo de cuyo caso nos ocupamos extensamente en otra parte de esta crónica, formula los siguientes medicamentos:

Neean grande (purgante) y Sarlesan (bebida). Ambos son específicos y absolutamente desconocidos por médicos y farmacéuticos.

El señor Palumbo, después de pretender la obtención de esos productos en distintas farmacias de la ciudad, recurrió en busca de informes a la clínica del doctor Gómez Llueca, donde le dijeron que en droguería anexa al edificio del mismo establecimiento, encontraría las aludidas medicinas.

Así, el interesado logró hacer efectiva la receta, abonando la suma de cuatro pesos con ochenta centavos.

Otra de las recetas que obran en nuestro poder, tiene indicado, además de los medicamentos ya nombrados, otro también específico, titulado Grazol (garganismo).

Hemos consultado a numerosos médicos. Ninguno conoce esos específicos, lo que hace dudar respecto a su procedencia. Además, para los efectos que se pretende buscar en esas recetas, los médicos las formulan en forma sugestiva, es decir, confiando medicamentos que cualquier boticario puede preparar fácilmente y cuyo costo es barato. Sobre todo donde más se comprometa como profesional el doctor Gómez Llueca, es en el purgante. Nunca para un caso agudo, se receta un específico como purga y sí se hace, es recetando productos ordinariamente conocidos.

Todos los médicos a quienes entrevistamos, están de acuerdo en que los productos de la receta que nos ocupa, pueden ser sustituídos así:

Neean (purgante) por sulfato de soda o aceite de castor o magnesia o limonada Rogé, que cuesta cuatro diez y seesenta centavos.

Sarlesan (bebida). Ninguna droguería ni médico conoce este específico. Se presuma que es una bebida espesforante. Puede costar el 1.50, a lo sumo.

Grazol (garganismo), por un litro de agua destilada con timol, que cuesta cincuenta centavos como ya decimos más arriba. Por los dos medicamentos primeramente nombrados, el interesado tuvo que abonar $ 4.40.

Los enfermos tratados por el doctor Gómez Llueca se ven obligados a adquirir las medicinas que recete, en la farmacia que funciona junto a su clínica.

Nosotros hemos visitado las más importantes droguerías de la ciudad. En ninguna se conocen los productos aludidos.

A nuestro requerimiento, se nos facilitó el libro índice de todos los específicos. Así tienen constatado que no figura ni el Necan, ni el Sarlesan ni el Grazol. Fácilmente se deduce entonces la presencia del delito de dicotomía.

Nuestras autoridades sanitarias tienen ahora la palabra.

Las víctimas del milagro

Anoche se presentó a nuestra redacción el señor José Palumbo, cadete del Regimiento del II Grupo de Artillería a Caballo, quien se encuentra en la calle Lacar 2941, en Villa Devoto, con su esposa doña Amalia Giangolla de Palumbo.

Nos denunció este señor, verbalmente y por escrito, con su firma, que teniendo a su esposa enferma de asma crónica, se dirigió a la clínica, resolvió llevarla a la Clínica Nacional que funciona en la calle Azcuénaga y Cangallo, dirigida por el doctor Gómez Llueca, cuyas milagrosas curaciones había leído en diario de esta capital, curaciones que eran comentadas en el cuartel donde trabaja.

Vía Crucis con la enferma

Agregó el denunciante:

—Mi esposa, que sufría mucho los accesos de asma que en estos últimos tiempos sueles agravarse, me rogó por todos los medios que la llevara al doctor Gómez Llueca, visto que, según ese diario, nada cobraba a los pobres. Solicité permiso en el cuartel varias días, con ringo de perder mi puesto, y subí con mi esposa, llena de angustia en la calle, desde la mañana hasta altas horas de la noche, lloviera o nevara frío, hasta que conseguí entrar al famoso hospital.

Cien pesos por el primer toque

—Yo creí que nada iban a cobrarme; pero tuve que salir rápidamente a la calle a buscar dinero. Me pidieron cien pesos. Después de haber sufrido tanto para entrar y ante la inquietud de mi señora, yo no podía retroceder. Me fijaron una hora para atendernos: de 1 a 2 de la mañana... Este detalle me hizo comprender que había mucho trabajo en la clínica y que hasta me hacían un favor cobrándome tan barato, pues según me dijeron, lo regular era que cobraban el doble.

Pide prestado el dinero

—Me fui en seguida con mi esposa a la calle Elcano 4053, donde vive mi pariente Angel Torres. LE PEDÍ POR FAVOR LOS CIEN PESOS, (QUE YO NO TENIA) se trataba de un caso de humanidad de curar a mi desgraciada esposa, y Angel me los dió en seguida. Volvimos a la Clínica Nacional y a las 2 de la mañana nos recibió el doctor Gómez Llueca. Pagué los cien pesos y entonces trataron a mi mujer. Le metieron unos fierros en las narices. En ese momento tenía un fuerte ataque. En menos de un minuto, el doctor Gómez Llueca terminó la operación y nos dijo:

—Señora... señor... ESTA CURADA.

Mi esposa me miró consternada. El acceso seguía, peor, porque estornudaba y sudaba, y estaba encegueida por las lágrimas. Yo miré al médico y le dije:

—¿Cómo?

—¡Sí, hombre, curada! Puede llevarla... ESO QUE TIENE AHORA le va a desaparecer en cuanto tome unas medicinas que le voy a recetar... Tome usted esta receta.

El médico escribió en este papel y me lo dió...

(El señor Palumbo nos entrega una receta, de la que nos ocupamos en otro lugar).

—Compre estos remedios y dése los en seguida. Ya le pasará todo eso y quedará curada de lo otro, del asma... Vaya con Dios.

¿Por qué no negaste, mujer?

—¿Cómo iba yo a discutir? Nos empujaban: entraban otros enfermos; una persona me aconsejó que le diera la receta, que me la iba a hacer despachar en seguida porque a esa hora de la madrugada sería difícil hallar farmacias abiertas. No quise. Salí con Amalia. Y en el camino, como ella se quejaba, yo le dije:

—¿Y por qué no negaste ante el médico que estuvieras mejor? ¿Por qué no lo desmentiste?

Y ella contestó:

—¡Y qué se yo, José! Si el médico lo dice... esperemos en casa la inmediata esa medicinas... Vamos a ver...

Muy intrigados estábamos, porque, inmediatamente, no nos sacaron más además del toque en la clínica había que tomar remedios. Lo sé sabe que cuestan tan caros... ¿Ya el milagro no era tan simple, no?

En busca de los remedios

—Al día siguiente, muy temprano, sin ir al cuartel, porque mi esposa seguía quejándose, fui a la farmacia. No entendieron la receta. No había esos remedios. Me que recorrer todas las farmacias del barrio. Nada. Me aconsejaron venir la central, a una gran farmacia de la calle Florida. Allí me dijeron que no tenían esos productos, a pesar de que reciben todos los que están registrados por el D. N. de H. RECORRÍ TODAS LAS FARMACIAS DEL CENTRO CON LA MISMA SUERTE. Al fin volví a la clínica para que me dijeran cómo era esto. Y entonces me di cuenta de que sin clínica había que ir a la farmacia que está en la misma casa. Se llama "FARMACIA NACIONAL", como la Clínica. Pregunté a una persona de la Clínica y me dijo que al mismo tiempo en esa farmacia SE VENDIAN ESOS PRODUCTOS. Fui a la farmacia y en seguida me despacharon, cobrándome cuatro pesos con ochenta en seguida me despacharon, centavos.

La enferma se reagrava

—Volví a casa y empecé a administrar los remedios. No hubo novedad en el día y entonces me fui al cuartel. Pero a la noche, mi esposa me dijo que se sentía peor. Pasamos una noche de alarma. Al día siguiente, ayer, se sintió más grave. Y entonces, asustada, me dijo que fuera en seguida a la clínica y le dijera al doctor Gómez Llueca lo que sentía, a ver si daba otro remedio o si quería ir a verla, pues no podía moverse de la cama. Fui a la clínica. Pasé en seguida porque ya me conocían.

Cien pesos más por verla nuevamente

El médico me recibió brevemente. No tenía tiempo que perder. Cuando le dije si podía ir a verla, se echó a reir. Yo estaba loco. Había miles de enfermos esperándolo y él tenía que trabajar más de veinte horas por día. Me dijo que si quería inyectarle que ahora otros cien pesos y que iría a la enferma

—Con otro toquecito quedará curada del todo

ACUATIZO A DOCKMAS DE MONTEVIDEO

El Avión Correo de la Nyrba Bajó a Causa de la Niebla

OTRO AVION

El avión de la Nyrba que hace el servicio de pasajeros y correspondencia de Montevideo, debió acuatizar hoy a doce millas de esa ciudad a causa de la niebla, para llegar al punto de amarra accionado por sus motores y navegando sobre el agua.

Por la tarde, a las 16 horas, la intensa niebla que reina en las cercanías de Montevideo ya ha impedido realizar el viaje de regreso a Buenos Aires.

No obstante, otro avión de la misma compañía, que salió de Río de Janeiro llegó hoy de tarde a esta ciudad, cargado de pasajeros y correspondencia.

ESTUDIASE EL PROBLEMA DE LOS DESAGUES

Se Remitirá una Nota al Ministerio, Adjuntándole el Plan General

O. PUBLICAS

El Intendente Cantilo, por la secretaría de Obras Públicas, le remitirá hoy a última hora, una nota al ministro del interior, para que por su intermedio haga llegar al de O. Públicas, relacionada con el problema de los desagües de nuestra ciudad.

En la nota de referencia, el jefe de la Comuna comunica que a raíz de las últimas lluvias y de sus visitas, efectuadas a las distintas zonas del municipio, pudo comprobar el efecto desastroso que las aguas ocasionan por falta de desagües. Fué por ello que de inmediato impartió órdenes para que el Departamento de O. Públicas iniciara el estudio del problema que afecta la vida y tranquilidad de la población y proyectara un plan de trabajos para poner fin al peligro.

El jefe de la Comuna comunica solicitando de las autoridades nacionales se interesen para resolver con la prontitud del caso este problema "toda vez que este sería el único medio de evitar la repetición de situaciones lamentables, ya se ha considerado desde el punto de vista de la responsabilidad pública, o de las pérdidas materiales que significan a importantes núcleos de población, como ha ocurrido reiteradamente."

LOS CESANTES PODEN SER REINCORPORADOS

Resulta que Luis Fernández Garrido fué detenido el 17 de octubre de 1928 a solicitud de Mario Monti, encargado de "reducteurs" que Alberto Trial posee en la calle Lavalle 1078 (al lado de la comisaría), donde desde hace tiempo se reunen individuos de mal vivir.

Fueron detenidos allí, Emilio Cortale, Eduardo Fernández, argentino, de 25 años, domiciliado en Chile 2950; Adolfo Ferrari, argentino, de 18 años, soltero, domiciliado allí; Antonio Aldeltone, italiano, de 25 años, domiciliado en 23 de Mayo 857 y pronturariado en la sección Robos y Hurtos; José Singullone, argentino, de 26 años, y Genoveva Javos, argentina, de 22 años.

Fué Muy Lamentada la Muerte del Dr. J. Orrico

(De nuestra corresponsal)

CORDOBA, 30. — El sepelio de los restos del Dr. Juan Orrico, cuyo fallecimiento, ocurrido ayer, fué bondadosamente lamentado por las simpatías de que gozaba, dió lugar a una imponente demostración de duelo.

Las altas autoridades de la provincia y las universitarias, como asimismo, una gran cantidad de personas, acompañó los restos del Dr. Orrico hasta el cementerio local, donde fueron inhumados.

Se Inició el Pago de Haberes en la Administración

Además de los haberes de la policía, cuyos fondos necesarios fueron retirados de la Tesorería fiscal el miércoles pasado por el habilitado de la dependencia, se abonaron esta tarde los sueldos por marzo en otras reparticiones.

La Tesorería General hizo las entregas de los fondos correspondientes, de acuerdo con las planillas suscriptas por el primer magistrado.

Detenido por Ebriedad

JOHNNY HINES

(Asociated Press)

LOS ANGELES, 30. — El artista cinematográfico Johnny Hines fué detenido por acusársele de conducir un automóvil en estado de ebriedad. Una mujer que lo acompañaba también ha sido arrestada por escandalosa conducta.

Hines manifiesta que se encontró en ese estado después de ingerir unos bollos de crema con cierto licor que llevaba.

DETIENESE A OTROS SOCIOS DE LA MIGDAL

Los Pusieron Luego en Libertad: Eran Honónimos de los Buscados!

(De nuestra corresponsal)

LA PLATA, 30. — El comisario de la Sección 1a. de La Plata, señor Florio, acompañado del personal a su órdenes, procedió a la detención de 12 sujetos, cuyos nombres y apellidos son iguales a los que figuran con captura recomendada en la orden del día, como componentes de la Sociedad Varsovia.

Los detenidos fueron: Ernesto Graiserburg, Jaime Rubinstein, Luis Rubinstein, Salomón Rubinstein, Lázaro Rubinstein, Moisés Rubinstein, Bernardo Kohaen; León Kohaen, Manuel Kohaen, Julio Kohen, Isaac Kohen y Jesús Silbermann.

Por su parte, el comisario Gómez de la Sección 4a., Ensenada, procedió esta madrugada a la detención de los sujetos Elías Zadziejzyk, e Isaac Koer, por las mismas razones que los anteriores.

En la Sección investigaciones les fueron tomadas las impresiones digitales, las que serán remitidas a la Capital Federal, a fin de proceder a las investigaciones de práctica.

¡Eran homónimos!

(De nuestra corresponsal)

LA PLATA, 30. — Las personas que detuvieron el comisario Florio de la sección 1a. de La Plata, fueron puestos en libertad en razón de haber demostrado ser personas de trabajo y que nada tienen que ver con las de su mismo nombre y apellido que figuran en la orden del día.

Algunos de ellos son comerciantes de esta ciudad.

Fué detenido otro tenebroso

Esta mañana, empleados de la comisaría 27a., procedieron al alojamiento de la casa de la calle Acevedo 574, donde fué detenido Mayer Wais, otro de los tenebrosos cuya captura fué ordenada por el doctor Rodríguez Ocampo a raíz de la clausura de la sociedad Migdal.

El detenido es soltero, de 44 años y según dice, nada tiene que ver con los firmantes de blancas, pues trabaja como tallista.

FUERON DETENIDOS VARIOS SOSPECHOSOS

Esta madrugada, el comisario de la comisaría 3a., allanó la casa de la calle Lavalle 1078 (al lado de la comisaría), donde desde hace tiempo se reunen individuos de mal vivir.

Fueron detenidos allí, Emilio Cortale, Eduardo Fernández, argentino, de 25 años, domiciliado en Chile 2950; Adolfo Ferrari, argentino, de 18 años, soltero, domiciliado allí; Antonio Aldeltone, italiano, de 25 años, domiciliado en 23 de Mayo 857 y pronturariado en la sección Robos y Hurtos; José Singullone, argentino, de 26 años, y Genoveva Javos, argentina, de 22 años.

La Unión Ferroviaria Incita a su C. D. a Proceder con Energía

Deben Materializarse de una Vez las Justas Aspiraciones del Gremio Ferroviario

EL DEBATE

Esta mañana, a la hora de costumbre, las 5.30, se reanudaron las deliberaciones de la VII asamblea de Delegados de la Unión Ferroviaria, bajo la presidencia del titular de la C. D., Sr. Antonio Tramonti, en el local Worwaerts, de la calle Rincón 1111. Más tarde, a eso de las 10 horas, ocupó la presidencia el vice de la C. D., Sr. Bernardo Becerra.

Comienza la sesión

Al comenzar la sesión, se dió lectura a una invitación de los obreros municipales, para una fiesta campestre que tendrá lugar el domingo próximo de confraternidad obrera, a la que se decidió concurrir.

De inmediato se resolvió que el Congreso se pusiera de pie en memoria de los compañeros fallecidos en el curso del año pasado, víctimas de accidentes, etc.

También se resolvió dirigir un telegrama de salutación a compañero recién liberado, Simón Radowitzky.

Antes de reiniciar el debate en el punto en que se le dejó ayer, se decidió limitar a quince minutos el uso de la palabra por parte de cada uno de los delegados oradores.

El debate

El delegado Cancinella, de la sección Buenos Aires Sud, entrándose ya a referirse al debate sobre el capítulo de la Memoria que trata de "Asuntos pendientes de carácter general", expresó que tras mandato bienaventurado, que rechazó el capítulo, en tanto que la sección Dock Sud le encomendó su aceptación. En general, él se declara satisfecho con las explicaciones que dió Tramonti, si bien extiende a claro discurso de ayer por la mañana. Pero, manifestó después que si se inducía prosiguiendo con el trabajo a regimento un el conflicto de marzo pasado, se hubieran obtenido ya las mejoras solicitadas por el gremio. Concluyó con extensas consideraciones sobre el progreso técnico y la racionalización del trabajo que, dijo, no es sinó una taylorización, en perjuicio, como siempre, de los obreros. En esto coincide con lo ya expresado ayer tarde por numerosos delegados.

A continuación, Emilio López, manifestó que tampoco la sección Tucumán vió con agrado el decreto de 30 de marzo del Poder Ejecutivo, encontrando extraño, aparte de otras cosas, que el personal administrativo no esté incluído en él, en forma más explícita.

Sigue el debate

Tejada, Recuna, Jodzinsky, Acosta, Céspedes y otros, insisten en que el gremio está ya cansado de aguardar la realización de las mejoras solicitadas por los obreros, con toda razón y derecho. Hablaron de fijar un plazo perentorio, de apresurar la materialización de sus aspiraciones. La reclasificación del trabajo, se dijo, no debe beneficiar tan sólo a los señores de las empresas, sino también y en una forma justa y proporcionada a los obreros, cuyo desprazamiento hay que evitar.

En general todas las secciones aprueban y felicitan a la Comisión Directiva por las gestiones llevadas a efecto. Se ha urgido a abreviar y apresurar los trámites, adoptando si es necesario medidas de fuerza, en caso de que las empresas continúen postergando la solución del conflicto pendiente, y en la seguridad de que el gremio ha de responder.

El gremio — se expresó — no soportará impacible nuevas esperas y postergaciones, y en es, en esa seguridad, que la Comisión Directiva debe ser exigente con las empresas, para no verse arrollada por el gremio.

Artimañas de las empresas

Varios delegados hicieron entonces una grave denuncia para destacar las artimañas y nutiteras de que se valen las empresas para sortear y burlar la "Ley Mitre". Una contabilidad doble, oculta la real, y falsea la apariencia de las ganancias que obtienen, y es así que se engaña al poder y al pueblo en general, que no se ha podido saber nunca cuál es el capital real de las empresas. Por donde se ve, que no es el capital el que ha de, con las investigaciones propuestas por el decreto del 30 de marzo, que está destinado a esclarecer ahí.

No hay que esperar más

Testa, delegado de Junín, insiste en que no se puede tolerar más la tardanza en satisfacer las legítimas aspiraciones del gremio, y llega a pedir al Congreso se empiece a la Comisión Directiva para que concluya por materializar las aspiraciones de los ferroviarios, quienes, por su parte, están decididos a apoyarla en cualquier medida enérgica.

Siendo las 11 y 30 horas se levantó la sesión.

Esta tarde

A las 13 y 30 horas se reanudarán las deliberaciones de la VII Asamblea de la Unión Ferroviaria, bajo la presidencia del vice de la C. D., Bernardo Becerra.

Se continúa con el debate sobre el capítulo de la Memoria que se refiere al conflicto de marzo pasado y a las mejoras solicitadas por el gremio.

Numerosos delegados intervinieron en este debate que ocupa ya varias sesiones. Herrera, Domenech (de la C. D.) Fatchi, Ganam, Gauze (de la C. D.), Brombilla, Peluchi y Rivero, abundaron en los mismos conceptos ya oídos por la mañana y puntualizaron muy acertadamente luego, en el discurso de Juan Bilbao de Buenos Aires, Oeste.

Habla Bilbao

Comenzó Bilbao con una serie de interesantes reflexiones sobre la actitud que han venido sumiendo las empresas ante el petitorio de los ferroviarios, que, como consecuencia, esta paporosa verdad. "Para el capitalismo sólo una razón convincente existe: la fuerza".

Y bien, dijo Bilbao, es la fuerza la razón que debe continuar originando el abuso. Si trabaja el reglamento, la huelga es lo que debe y puede hacerse, mucho mejor que "el justo derecho, la aspiración razonables y hasta el hambre de los obreros ferroviarios". Y estas empresas desconocen los petitorios, burlan los decretos, escapan al derecho e ignoran al hombre del obrero. Y bien, la fuerza será oída.

Luego dirigióse a los empleados de administración que ha sido ejemplo de conciencia obrera dieran en el pasado conflicto, terminó reflexionando al fantasma de la racionalización del trabajo.

También Bilbao, comisionó a la C. D., pero la incitó a pasar adelante, en la seguridad de ser seguida por el gremio.

Los Ultimos Telegramas Sobre el Vuelo del Zeppelin

MENSAJE DE ECKENER A LA HABANA

(Asociated Press)

LA HABANA, 30. — Las autoridades del aeropuerto recibieron esta mañana un mensaje del comandante Eekener, que decía: "Lo lamentamos mucho, pero no nos será posible aterrizar en la hermosa Cuba".

Velocidad de 73.6 millas

(Asociated Press)

WASHINGTON, 30. — Se recibió a las 5 horas una nueva mensaje del dirigible Conde Zeppelin, anunciando que se hallaba a 215 millas, aproximadamente al sudeste y ligeramente al Oeste de San Juan.

Desde que salió de San Juan, la aeronave ha desarrollado una velocidad media de 73.6 millas por hora, dirigiéndose directamente hacia Lakehurst.

Las condiciones atmosféricas

(Asociated Press)

WASHINGTON, 30. — El comandante Eckener envió un mensaje anunciando que cancelaba su visita a La Habana, "debido a la escasez de combustible y otros materiales que serían suficientes con buen tiempo, pero no con las condiciones atmosféricas que se pronosticaban".

Pasajeros y Carga

MUCHO PASAJE VIENE EN EL VAPOR DUILIO

El Suntuoso Transatlántico Italiano es Esperado el Miércoles a la Noche

LOS VIAJEROS

El miércoles próximo, en las horas de la noche, recalará en nuestro puerto el suntuoso y rápido transatlántico italiano Duilio, de la Ilo-Ilo-América, conduciendo a su bordo gran número de pasajeros, correspondencia de Europa y Brasil y fuerte carga de mercaderías generales. El pasaje del Duilio, integrado por 1.131 pasajeros, está descompuesto en 61 viajeros de lujo; 117 de 2a., y 953 de 3ra.

En este viaje viajan algunas personas de significación, entre ellas el profesor Guido Conlesse, uno de los más importantes directores de la Navigazione Generale Italiana. El señor Conlesse vino ya a Buenos Aires en otra oportunidad, hace varios años, y retorna ahora al Plata en viaje de estudio para contribuir a una mejor intima inteligencia entre la sede Central y la organización de Sud América, a fin de alinear el tráfico marítimo entre Italia y las repúblicas hispanas repúblicas sudamericanas. También viajan en el Duilio las siguientes personas:

Santiago Piraeo y fils., Juan Bruschi, Rosa Vitale, Luis Cabeda, Alberto Cabeda, Amelia Laborde, Randa Simon, Dettello Bartolomé, María Jasaby, Dr. Paul Emilio, Pinucela Paul, Edmundo Pinucela, Fernando Pinucela, Angelo Martines, Juan Andreas y señora, Julia Gonzalez, Pedro Jots, Alida Vacarino, Mateo Jamita, Dora Vamias, Emma Sechino, Conte Pedro, Pedro Pedrini, Pedro Pino, Conte Noal, Manara Judith, Iturbe María, Italiano Pedro, Italiano Ana, Gaiano Juan, Marfotti Juan, Monzini Andrea, Belgiorno, Juan Conte, Conte Oreti, Conti Luciano, Conti Ana, Conte Luis, Conte Ana, Conte Luis, Conte Tomaso Nicola, Pérez Segundo y familia y otros.

ZARPO HOY EL WESTERN WORLD

En la tarde de hoy partió de nuestro puerto con destino a Nueva York el rápido transatlántico estadounidense Western World, de la Munson Line, conduciendo gran número de pasajeros, correspondencia y carga general.

Damos a continuación los nombres de parte del pasaje de este vapor:

José M. Pascual, Brta. Anna M. de Pascual, Sra. Martina, Pascual, Eduardo Conde, Sra. Margarita, Mangiaracina Wld Bleimann, Sra. Paula D. de Bleimann, B. Sonia, Carl A. Swinson, Sra. Thompson y fils., Carlotta M. Aingell, Richard Fuchs, Ralph Butterfield, Sra. Alma Butterfield, Ralph Butterfield (h.), Farrar Valen, Sra. Florette Vater, Dr. Victor Rodriguez, Miguel Angel Pacheco, Harry Mendelsohn, Sra. Gertrude Mendelsohn, Chas Stephenson, H. H. Wise y Fly, Hernan Jones, John Cerusat, Kazimas Pilsinsky, Juan Schroeder, Juan A. Rubiona, Juan A. Brai, Jonas A. Berg, Klinkstein Frobel, Nikolaus Schander, Eugene Yam Noy, Brta. Esther G. Kaptzak, Max H. Boyd, Erwin Bergwell, Rudolph Mohring, Pequod Nikolina, Iota Dimitrovsky, August Pausauer, Hans Albinos olmo.

HOY LLEGO EL ALSINA

En la mañana de hoy arribó a nuestro puerto procedente de Génova y escalas en otros puertos de Europa y Brasil, el transatlántico francés Alsina, de la compañía Francesa de Navegación. En el Alsina arribaron numerosos viajeros, especialmente de 3a. clase.

Este barco, una vez cumplidas aquí sus operaciones de descarga y carga y reparaciones generales partirá en viaje de regreso el día 11 de junio.

Un Asaltante Más Hábil que los de Avellaneda

(Agencia Havas)

BUDAPEST, 30. — En momentos en que en un importante Banco de esta ciudad se estaba abonando los honorarios a los empleados, un joven asaltante hizo repentinamente irrupción en el local armado de revólver, amenazando a los presentes y apoderándose de 160.000 pengues.

Una vez el dinero en su poder, el audaz individuo salió por una ventana, desapareciendo sin que se le pudiera dar alcance.

El Dr. Castro no Será del Bloque Antipersonalista

Neutralidad Absoluta

El diputado nacional electo por el radicalismo opositor a la situación de Santiago del Estero, doctor Juan A. Castro, ha resuelto no incorporarse al bloque antipersonalista de la Cámara de Diputados.

Esta tarde la hemos entrevistado para conocer los fundamentos de su actitud, y el doctor Castro nos ha hecho las siguientes declaraciones:

—No he concurrido al bloque antipersonalista de esta Cámara, no por las de las reiteradas citaciones que se me han hecho, y no pienso incorporarme. Soy un diputado de la Unión Cívica Radical, y nada más.

Por otra parte, sería inexplicable mi presencia en ese bloque, cuando el representante de él en la comisión especial de poderes, doctor Cáceres, ha firmado la impugnación a mi diploma, sin que haya la fecha se haya dejado escuchar una voz condenando la conducta del doctor Cáceres, quien seguramente interpreta el pensamiento de ese sector, cuando ha firmado juntamente con los representantes de los otros sectores de la oposición, los dictámenes en contra de los diplomas.

Mi situación en la Cámara será—terminó diciendo el abochornado neutral, es decir ni antipersonalista ni personalista.

Distribución de los despachos de la Comisión de Poderes

La secretaría de la Cámara de Diputados considera que el lunes próximo quedarán ser repartidos entre los miembros de la Cámara los despachos de la Comisión de Poderes. El presidente provisional del Cuerpo Sr. Carlos A. Sánchez regresará a esta Capital el miércoles por la mañana y entonces se fijará la fecha de la convocatoria a sesiones para el debate de los diplomas pendientes.

Los Obreros Panaderos Publicaron un Manifiesto

Denunciando las causas que han motivado el conflicto que el gremio postiene con la panadería de la calle Wenceslao Villafañe 234, la Sociedad de Resistencia Obreros Panaderos de Buenos Aires, ha dado a publicidad un manifiesto dirigido al gremio y al vecindario. En él, a tiempo que se expresan las causas que han motivado la huelga, contra dicha casa, se pide a todos los obreros panaderos que presten la mayor solidaridad a los compañeros en conflicto para lograr un nuevo triunfo de la organización. Asimismo se pide al vecindario que preste su solidaridad a este movimiento.

Bajaron los Precios del Maíz en la Bolsa

El buen tiempo reinante en el país sigue presionando sobre el precio del maíz. Las entradas empiezan a aumentar y es esperan grandes ofertas en breve. El precio del trigo sufrió bajas en la reunión de la mañana, bajo la influencia de pequeñas bajas de precios registrados en los mercados europeos. Pero a la tarde, gracias a las repuntas de precio del trigo, registrados en Winnipeg, también aquí los precios avanzaron, cerrando algo más altos que el último día hábil. En Estados Unidos hoy era día feriado.

El precio del lino ha oscilado en baja durante la mañana, quedando algo mejor su tono durante las operaciones de la tarde. En general, las ofertas son muy pequeñas y la actividad del mercado es mediocre.

MERCADO DE CEREALES A TERMINO DE BUENOS AIRES

Precios de ajuste

(SEGUNDA RUEDA)

	Trigo	Maíz	Lino	Avena
Disponib.	10.—	6.—	19.50	4.70
Junio. . .	10.—	5.98	19.50	4.70
Julio. . .	10.08	5.92	19.70	4.80
Agosto . .	10.18	5.95	19.85	—
Setiemb. .	10.38	6.00	—	—

CAMARA GREMIAL DE CEREALES

Esta Cámara ha fijado los siguientes precios en pesos moneda nacional por los cien kilos:

Anterior Hoy

Trigo Barleta, 80 kil.	10.50	10.50
" pan, 78 kilos .	9.85	9.85
" B. Area, 76 k.	9.65	9.65
Lino, 4 cifra cierr. .	19.50	19.70
Avena, 47 kilos .	4.35	4.35
Maíz amarillo . .	5.92½	5.80
Centeno, 72 kilos .	4.60	4.60
Cebada, 62 kilos .	5.30	4.30

Bahía Blanca

Trigo pan, 80 kilos	9.85	9.95
Avena, 47 kilos .	4.35	4.30

MERCADO DE PRODUCTOS NACIONALES DE ROSARIO

Precios de ajuste

(SEGUNDA RUEDA)

	Trigo	Maíz	Lino
Disponible .	10.—	5.88	19.40
Junio. . . .	10.05	5.95	19.45
Julio	10.20	5.96	19.65
Agosto. . .	10.20	5.80	19.80
Setiembre .	10.30	—	—

MERCADOS EXTRANJEROS

Alzas y bajas de clausura equivalentes en 8 mín. por los cien kilos:

Liverpool

Trigo, bajó, mayo, 0.01; julio y diciembre, 0.03; octubre, sin cambio.

Hull

Lino, sin cambio.

Winnipeg

Trigo, alza, julio y octubre, 0.15.

Chicago

(Feriado).

Duluth

(Feriado).

Valor de los Billetes de Banco Extranjeros

A las 15 horas, el Banco de la Nación Argentina cotizaba los billetes de Banco extranjeros a los siguientes precios:

	Compra	Venta
Alemania . .	100 67.40	61.40
Austria . . .	100 36.20	37.50
Bélgica . . .	100 7.20	7.70
Bolivia . . .	100 86.20	81.20
Brasil . . .	100.000 30.15	31.35
Canadá. . .	100 252.—	257.—
Checoeslova.	100 7.60	8.10
Chile . . .	100 37.40	31.90
Dinamarca .	100 65.50	67.80
España. . .	100 81.50	83.80
E. Unidos .	100 262.—	266.—
Finlandia. .	100 5.30	5.80
Francia . . .	100 10.35	10.65
Holanda . .	100 103.—	106.20
Inglaterra. .	1 lib. 12.65	13.—
Italia . . .	100 13.70	14.15
Japón . . .	100 114.—	121.—
Noruega. . .	100 65.30	67.80
Paraguay . .	100 11.70	12.50
Perú	1 lib. 9.20	9.80
Polonia . . .	100 26.50	30.—
Portugal . .	100 11.70	12.50
Rumania . .	100 1.20	1.50
Servia . . .	100 4.30	4.50
Suecia . . .	100 65.30	67.80
Suiza . . .	100 20.50	20.50
Uruguay . .	100 238.—	240.50

BOLSA DE CEREALES

En la fecha se han vendido en esta Bolsa las siguientes cantidades de granos, con precios por los cien kilos:

Bolsas de 5 mín. a 5 mín.

Trigo. . . .	3.783	8.80	10.15
Maíz. . . .	8.601	4.50	7.30
Lino. . . .	9.443	3.75	4.50
Avena . . .	—	13.20	—
Cebada . .	1.139	3.60	4.—

ENTRADAS

Por las diferentes estaciones de los ferrocarriles ha entrado en la fecha lo siguiente:

Trigo	17.737 bolsas
Maíz.	16.401 "
Lino.	6.062 "
Avena.	8.693 "

ALGODON — LIVERPOOL

Precios de clausura equivalentes en pesos m|n. por kilo:

	Hoy	Anterior
Mayo.	0.55	0.85
Julio.	0.61	0.61
Setiembre . . .	0.63	0.53

CAMARA GREMIAL DE MOLINERIA

Esta Cámara ha fijado los siguientes precios en pesos moneda nacional por los 10 kilos de harina:

	Anterior	Hoy
Harina 000	1.81	1.87
" 0	1.73	1.73
" 1a.	1.58	1.58
" Especial. . . .	1.28	1.28
" Segunda. . . .	0.60	0.60
" 4a. especial. .	1.10	1.10

CAMARA ARBITRAL DE CEREALES DE ROSARIO

Cotizaciones oficiales

	Anterior	Hoy
Trigo No. 1 . .	10.40	10.40
" " 2 . .	9.95	9.95
Lino, 4 cifra cierr.	19.50	19.40
Maíz amarillo . .	5.35	5.60
Id., id., nuevo. .	5.85	5.90

ESTADO DEL TIEMPO, MAYO 31

BOLSA DE CEREALES

Pronósticos Meteorológicos

Debido a una alta presión atmosférica que cruza la Cordillera en Mendoza, la presión se levanta en todo el país, menos en el Norte, donde se nota una depresión. La temperatura subió algo en el Norte y bajó en las demás regiones. Durante las últimas 24 horas, hubo llovizna en puntos aislados en todas las provincias del litoral y ligeras lluvias y nieves en Río Negro y el Chubut y Santa Cruz. Hoy el tiempo aclarará en el Oeste, Sur y Este. Continúa nublado en las demás regiones.

ESTADO DEL TIEMPO, MAYO 31

En general bueno y aclarando.

CAPITAL FEDERAL: Bueno y seminublado.

LITORAL: Idem. Descenso de temperatura. Vientos del Suroeste.

REGION MEDITERRANEA: Idem en el Sur y Centro. Nublado en el Norte.

REGION SUBTROPICAL: Seminublado, con poco cambio de temperatura y vientos del Este.

REGION ANDINA: Bueno, con descenso de temperatura. Vientos variables, dominando el Sur.

REGION DE PATAGONIA: Bueno, con descenso de temperatura. Vientos del Oeste y Suroeste.

INMENSA DIFUSION MAS DE 300.000 EJEMPLARES POR DIA

PRECIO ECONOMICO $ 0.50 clvs. CADA 6 PALABRAS

AVISOS ECONOMICOS CLASIFICADOS

SE LEEN 18 HORAS SEGUIDAS DESDE LAS 12 hs. HASTA LAS 4 hs. DEL OTRO DIA

SON ACEPTADOS POR TELEFONO LLAMANDO A 37-0525 AL 28

MUY VISIBLES DENTRO DE UNA SECCION, HECHA CON SENTIDO MODERNO

Razones... que Ud. debe tener muy en cuenta, cuando necesite publicar un aviso, para alquilar:

Casas, Departamentos, Piezas, Escritorios, Locales, etc.

Llame por teléfono a "CRITICA", Rivadavia 0525, 0526, 0527 y 0528.

Avisos Económicos Clasificados

El Fallecimiento del Cte. Romero Ocurrió por Causas Naturales

Invitada por el Jefe del Colegio Militar, que le Proporcionó Amplias Facilidades, *CRITICA* Investigó la Veracidad del Rumor Circulante

PUERTAS ABIERTAS

El Cadete Desaparecido Falleció Víctima de su Propia Imprudencia, al Querer Disimular su Estado y Concurrir a la Instrucción

FUE SOLICITAMENTE ATENDIDO

El fallecimiento de un cadete, acaecido en el Colegio Militar pocos días hace, provocó una serie de comentarios que, por su magnitud e importancia, venían a conspirar contra la seriedad y el prestigio que siempre se le ha reconocido a esa institución. Las versiones circularon rápidamente por la ciudad hasta el extremo de que el hecho había adquirido para muchos los contornos de una cosa veraz.

Esas versiones, concretadas en diversas maneras, y por distintos conductos no tardaron en llegar a la dirección de CRITICA, cuya voz se reclamaba para que el episodio, ingrato y doloroso, no quedara oculto y se llegara al total esclarecimiento, castigando a los culpables.

Ya fedeln de la denuncia, la importancia del instituto que aparecía como actor principal, los mil detalles y pormenores, que se suministraban nos determinaron, como en todos los casos en que se persigue la justicia, a recoger esas versiones para que su público conocimiento determinara la intervención de las autoridades superiores y se aclararan los hechos.

La denuncia

Como se recordará se decía en la denuncia que publicamos que el mencionado cadete había sido obligado a efectuar la clase de instrucción con 41 grados de fiebre, obligándosele a dar varias vueltas, al trote, por el patio de ejercicios y a altas horas de la noche.

Esto había agravado su mal provocando en el enfermo tal estado de gravedad que días después lo ocasionaba la muerte.

Formulada esa denuncia que, repetimos, ya era "pública" antes de que CRITICA la recogiera, nos visitaron varios cadetes para manifestar que en el Colegio Militar jamás se habían dado casos de malos tratos a los alumnos y desmintieron en forma terminante las versiones que nos habían llegado.

Ello no obstante, continuaron las denuncias, todas ellas de distinto origen, pero reiterando la existencia del hecho.

Actitud del Director

Llegados las cosas a este punto el coronel Francisco Reynolds, director del Colegio Militar, asumiendo la responsabilidad total en la emergencia, tal como cuadra a quienes tienen un elevado concepto del ejercicio de su cargo, se dirigió a nosotros, manifestándonos que para comprobar la exactitud de los hechos y la falsedad de las versiones propaladas, ponía a disposición de nuestro diario el instituto dirigido por él, tanto para seguir la instrucción del sumario que se levantaba al efecto como para investigar directamente dentro del establecimiento.

Aceptada esa invitación CRITICA destacó un representante quien de inmediato llevó a cabo su cometido mientras la dirección, utilizando los elementos a su alcance realizaba las gestiones que llevarían a esclarecer el episodio.

Nuestra investigación

Cumple a nuestra lealtad declarar que durante su estada en el Colegio Militar, nuestro redactor vió facilitada su labor en todo lo posible, disponiendo de la libertad más absoluta para realizar sus investigaciones sin que en momento alguno se le haya formulado la más leve objeción. En otros términos diremos que el propio coronel Reynolds, acompañado del personal directivo del Colegio, acompañó al representante de CRITICA facilitándole la tarea.

Pudimos interrogar uno a uno, sin la presencia de superiores, a los cadetes que forman el pelotón al cual pertenecía el alumno fallecido; nos fué posible también revisar las planillas en las cuales diariamente se registraba el estado clínico del enfermo; conversar con el médico, enfermeros que estuvieron a su cuidado, comprobar hasta la cantidad y precio de los medicamentos especiales suministrados con fondos de la casa; — entre estos ocho mil metros cúbicos de oxígeno — atestiguan que un hermano del paciente permaneció durante seis días acompañándolo en su calidad de huésped en la salita donde se alojó al enfermo; y por último, saber que por consejo del médico el director del establecimiento, ante la gravedad primera del cadete, la razón de que se trasladó al Hospital Militar en días de temporal, hubiera sido molesto y tal vez peligroso, se prefirió dejarlo en el hogar común donde la asistencia médica difícilmente podrá ser superada. Supimos que al enfermo lo visitaron cinco médicos particulares, entre ellos el doctor Uzaríche, llevado por la familia y también los doctores Amílcar Luzuriaga y Fernando Schweizer.

La verdad de los hechos

De la lectura del sumario, de las declaraciones que, privada y particularmente pudimos obtener de los compañeros del cadete, los hechos que dieron pábulo a la denuncia alarmante, se produjeron así:

El día anterior al que fué internado, el cadete Carlos M. Romero no se sentía bien, pero no dió parte de enfermo ni vea porque se le concedió importancia a su dolencia, o porque según una práctica corriente entre los alumnos y que el reglamento prevé y castiga por las consecuencias que puede traer, no quiso hacerlo para no verse privado de su próxima salida semanal. Hizo su clase de instrucción y pasó el día, cumpliendo con el programa diario de estudios.

Al día siguiente, como se sintiera bien, su vecino de cama, el cadete Fernández, le aconsejó, después del toque de diana, que diera parte de enfermo. Romero no hizo caso de esa sugestión, e inició sus tareas. Más tarde asistió a la clase de topografía, bajo dicta el profesor Lázaro, pero vencido por la fiebre, se sintió mareado y resolvió a pedir permiso porque se hallaba indispuesto. Sometido al examen médico se le internó a la enfermería por grados de fiebre. Al día siguiente, lo, de mayo, llegaba a 39 y sufre después una leve disminución, para reaparecer nuevamente al declararse la neumonía. De aquí en adelante la enfermedad sigue su proceso, se le dedican al enfermo las atenciones que al estado reclama, concurre un hermano a quien se le proporciona alojamiento, se da aviso a los padres desde el primer momento y por último, con un gran sentido humanitario, se le evita un traslado inútil para evitarle toda molestia innecesaria, sin lograr con todo esto detener el fatal desenlace.

Esta verdad es la que surge de una investigación seria, realizada sin traba alguna, lo que, habla bien alto de la sinceridad que inspira los actos del coronel Reynolds, director del colegio, y de sus colaboradores.

Comprobación satisfactoria

Nos sentimos satisfechos de haber contribuído a esclarecer este asunto y esa satisfacción la experimentamos doblemente al comprobar que una institución como el Colegio Militar, donde se forman los jefes de mañana, que ha merecido el respeto y la admiración de todos por su ejemplar funcionamiento, modelo en su género, no haya desmentido su prestigio.

La denuncia alarmista pudo haber tenido su origen en una versión desfigurada en sus comienzos, ya sea por ignorancia de los hechos, pero inspirada seguramente en un buen propósito, como pudo ser también, por algunos indicios que hemos recogido, producto de un interesado e inconfesable propósito de animosidad personal.

Las largas horas pasadas en el Colegio en carácter de investigadores, nos permiten también conocer en todos sus detalles las condiciones de vida de esos 700 alumnos que reciben instrucción, y que le permiten asegurar a su director Ortiz, acreedor en los principios del honor y la altivez ¡jamás sometirán vivir bajo un régimen de crueldad y de injusticia".

Un ejemplo

La franca actitud adoptada por el coronel Reynolds al abrir de par en par las puertas del Colegio Militar para que CRITICA realizara sus investigaciones, es digna de ser imitada por otros jefes del ejército cuando se formulan denuncias que afectan el prestigio de un cuerpo. Solo así pueden esclarecerse a la luz pública los hechos que, por su naturaleza, afectan e interesan al país. Cerrar las puertas no hace sino dejar subsistentes las dudas.

SE INAUGURARAN LOS TRABAJOS DE UN CAMINO

En San Lorenzo (Santa Fe), Habrán con tal Motivo, Varios Actos Oficiales

EL P. E.

(De nuestro corresponsal)

SANTA FE, 30. — Siempre que el estado del tiempo lo permita, el domingo se trasladará el Poder Ejecutivo en pleno a la localidad de San Lorenzo para inaugurar los trabajos de construcción del camino pavimentado Rosario-Timbúes.

Entre los actos a realizarse figura un banquete que se servirá en el hotel Palma luego de la visita al histórico convento y a la fábrica de aceite de Puerto San Martín.

La comitiva partirá el mismo día a las 7 horas por el ferrocarril Santa Fe para regresar a la noche en el tren de las 22 horas.

Inmediatamente serán inaugurados los trabajos que darán principio a la construcción del camino.

Documentos y una Libreta de Banco de Emilio Aramí

El chauffeur que conduce el coche de alquiler número 5121, nos ha hecho entrega de un paquetito que contiene un pasaporte, una libreta de Banco y varias cartas y papeles a nombre de Emilio Aramí.

El interesado puede retirar todo ello de nuestra redacción, en las horas de oficinas.

Intenta una Farsa el Dictador Siles: ¡Quiere Reelegirse!

El Vicepresidente Constitucional de Bolivia, Desterrado por Siles, Volverá al País

Ha Telegrafiado ya al Jefe de Estado Mayor, Haciéndolo Responsable de su Seguridad

PLANTEASE GRAVE SITUACION

EL EJERCITO Y LOS OBREROS

Como lo sospechábamos, dejándolo entrever en nuestras crónicas anteriores, la dimisión del dictador Siles, de Bolivia, presenta hasta ahora todas las características de una farsa, pues si bien ha renunciado a la primera magistratura, no lo ha hecho por vías legales, delegando el mando en aquello que la Constitución establece, con la consigna de convocar a elecciones populares que deberían elegir el substituto, con exclusión natural de su persona, ya que la Carta Orgánica boliviana establece, como la nuestra, que el primer mandatario no podrá ser reelegido, bajo ningún concepto, sin atentar contra la soberanía de las leyes.

ABDON SAAVEDRA, por Mirabelli

El dictador Siles ha delegado el mando, en efecto, en un Consejo constituído por los ministros de Estado, que no son sino meros empleados suyos, que han substituído su función, con un acatamiento ciego y solidario. Normalmente debió hacer entrega del cargo al presidente del Senado o de la Cámara de Diputados; pero Siles— a pesar de contar con un parlamento incondicional, parece no tenerle tanta confianza como a sus funcionarios burocráticos. Por otra parte, en otra parte, las irresponsabilidades, que disfrazan un designio que pondremos en descubierto, su Gabinete convocará a elección de Asamblea Constituyente.

¿Qué fin oculta esa maniobra, cuando la Constitución establece que la elección de presidente es directa, práctica que no fué subvertida ni cuando Siles resultó elegido, siquiera? se trata, evidentemente, de que la Asamblea Constituyente, formada por secuaces aislados, suyos, pues todavía le restan algunos partidarios de sus manejos dolosos, reforme el articulado pertinente, a fin de hacerse reelegir, por medio de comicios fraudulentos.

Pero la actitud despierta de la oposición y del pueblo impedirá que se realice ese acto. Ta Abdón Saavedra, el vicepresidente en ejercicio, desterrado por Siles, ha enviado un enérgico telegrama a los ministros de Estado, exigiendo la entrega del gobierno a los poderes que establece la Constitución, mientras se restituye al país, a ponerse al frente del mismo, y otro al general Kunt, jefe de Estado Mayor del Ejército, responsabilizándolo de todo el riesgo que pueda correr su persona, en el territorio de Bolivia.

¿Logrará el triunfo de sus planes, Siles?

Siles fué un gobernante impopular, sostenido por las bayonetas, que ahora le niegan su apoyo. Es evidente que, en los países democráticos, el prestigio de un mandatario debe tener sus fuentes en las masas civiles. El ejército cumple su misión de apoyar ese prestigio, cuando es verdaderamente civil. Por otra parte, las instituciones castrenses en los países americanos, son fundamentalmente populares, pues están integradas por conscriptos. El ejército se niega a consentir que Siles siga deteniéndo el poder. Veamos si el pueblo en al lo apoya.

Dijimos ya que los dirigentes masistas forman gran parte de la población, allí. Pues bien- la única reelección organizada contra Siles, y ahogada en sangre, partió de esos elementos. Los universitarios, estudiantes, intelectuales y profesionales, tampoco le quieren. Los obreros, tratados salvajemente en las minas, le odian, pues Siles jamás se preocupó de ampararlos con una legislación humana, y hasta los apolíticos, que no desean intervenir en estas cosas, lanzaron, hace poco, un manifiesto contra el tirano. Tenemos pues conque, todas las fuerzas vivas del país, económicas y sociales le rechazan. Su vuelta al poder-sólo puede ser el último suceso de un fracasado. Bolivia entera se opondrá a ello, defendiendo así su prosperidad, sus leyes y sus instituciones. Sería inútil, pues, que Siles intentara una maniobra desleal en complicidad con un reducido grupo de sectarios, no sólo inútil, sino que hasta podría serle fatal, al provocar una exacerbación en el ánimo, ya caldeado, del pueblo boliviano, más ahora, que se oculta bajo una tranquilidad tan prudente como peligrosa.

Tramonti Declara que la Unidad del Gremio es de Imprescindible Necesidad

La Unidad Debe Salir de la Comisión Designada por las Dos Entidades Ferroviarias

Don Antonio Tramonti, actualmente presidente de la Comisión Directiva de la Unión Ferroviaria, con 21 años de actuación en el gremio, es una de las personas de más versación en el movimiento obrero ferroviario que envuelve a 100.000 obreros.

En las circunstancias actuales, luego de las diferencias conocidas entre la Unión y la Fraternidad Ferroviarias, hemos creído oportuno hacer oir al público la voz de uno de los viejos y entusiastas luchadores del riel.

En un cuarto intermedio de la VII asamblea de delegados de la Unión Ferroviaria, lo hemos abordado pidiéndole su opinión sobre las posibilidades de la unidad gremial, de la que es él uno de los más decididos campeones.

Habla Tramonti

En toda la actuación del gremio ferroviario ha realizado toda clase de esfuerzos para conseguir la unidad del mismo. Recuerdo, en efecto, que cuando compañeros de mi organización reaccionaban violentamente contra actitudes que consideraban condenables de parte de la entidad hermana, yo, aun confiando con ellos en la apreciación de los hechos, he creído que ellos no debían impedirnos trabajar porque el proletariado del riel tenga una fuerte y disciplinada organización.

Los acontecimientos últimos no han debilitado esta convicción mía: al contrario, en cuanto tuve noticia de la resolución adoptada a mediados del año pasado por la C. D. de la Fraternidad, pensé que ella sería rectificada por el gremio en la primera oportunidad y que entonces, y recogiendo la lección que surge del hecho mismo y de otros anteriores, sería llegado el momento de obrar de tal manera que tales cosas no pudieran repetirse.

TRAMONTI

El apoyo de la C. D.

Con gran placer he visto compartido este punto de vista por mis compañeros de la Comisión Directiva de la Unión Ferroviaria, quienes aportaron el valioso concurso de su ascendiente entre los asociados del respectivo ferrocarril, para que la ruptura no tuviera caracteres de definitiva y podamos, apenas a un año de producida, abocarnos a la tarea de rectificarla.

La Unión Ferroviaria se ha pronunciado unánimemente en favor del criterio de la C. D. cuando rechazó a la similar de la entidad hermana, que, para ella, la supresión de relaciones no existe. De sí! que hayamos podido decir, siempre que se nos ha pedido nuestra opinión sobre el asunto, que la reanudación de las relaciones dependerá de un acuerdo en ese sentido, de parte de la Fraternidad, pues no es C. D. la que la suspendió, mientras nosotros

BOEDO *Día por día*

MAS HIGIENE EN LOS COLECTIVOS

Algunos vecinos de Boedo nos han hecho llegar su protesta por la absoluta falta de higiene de los autos colectivos que cumplen el trayecto de Independencia y Boedo a Plaza Mayo.

Es conveniente que los cuidadores de los coches librados al servicio del público, que mantien a una limpieza continuada y profija.

Vecino de Boedo: CRITICA le ofrece esta columna. Envíenos las noticias que puedan interesarle a usted y a la parroquia.

STANDART FOOTBALL CLUB

Se halla próxima a festejar su primer Aniversario una pequeña institución deportiva que bajo la denominación de Standart Football Club, tiene su sede en la calle Boedo 641. La C. D. de este club está integrada en su totalidad por hijos de esta parroquia.

En su último compromiso realizado el 25 de Mayo, la 4a. división Sin Impuesto venció a la 5p. Liniers, por tres tantos a uno.

MUCHACHOS DE BOEDO

Boedo, que nos ha dado ases del deporte, ha contribuído también a formar la personalidad de artistas que hoy descuellan en el teatro nacional.

Francisco Charmiello es uno de ellos.

Este muchacho que durante varios años actuó en la Cooperativa de Artistas del Teatro Boedo junto a Pedro Zenetta y Héctor Vozza, —figuras populares en el barrio— es en la actualidad una figura de relieve del género chico.

Del Teatro Boedo, Francisco Charmiello pasó a actuar al Nacional y en debut fué todo una consagración.

F. CHARMIELLO

DESPACIO, ESCUELA

Es las horas en que un enjambre de criaturas cruzan las bocacalles de Boedo, muchos vehículos circulan con una escasa velocidad. Para no tener que lamentar desgracias accidentales, es menester que se preste más atención al carretito que dice "Despacio, Escuela".

UNA CONQUISTA DEL FILM SONORO

El film sonoro ha conquistado una nueva sala en la parroquia: el cine Boedo Andés. Hoy se inicia el nuevo espectáculo con la película "La apolítica, que no desean intervenir en estas cosas, lanzaron, hace poco, un manifiesto contra el tirano. Tenemos pues conque, todas las fuerzas vivas del país, económicas y sociales le rechazan. Su vuelta al poder-sólo puede ser el último suceso de un fracasado. Bolivia entera se opondrá a ello, defendiendo así su prosperidad, sus leyes y sus instituciones. Sería inútil, pues, que Siles intentara una maniobra desleal en complicidad con un reducido grupo de sectarios, no sólo inútil, sino que hasta podría serle fatal, al provocar una exacerbación en el ánimo, ya caldeado, del pueblo boliviano, más ahora, que se oculta bajo una tranquilidad tan prudente como peligrosa.

BOEDO PUEDE DARNOC A MISS ARGENTINA:

Las compatriotas de la República de Boedo todavía pueden tomar parte en el Concurso Nacional de Belleza.

SI USTED ASPIRA A SER MISS ARGENTINA, ENVIE SU FOTO A "CRITICA" HOY MISMO.

ENFERMOS

—Ha mejorado mucho el estado del señor Pascual Di Candia, que fuera sometido a una intervención quirúrgica en el Hospital Italiano.—

—Enfermo, el señor Pedro Maniotti —Guarda cama la señora Pascuala B. de Quinsola

VIAJEROS

—Para Córdoba, el señor Eusiaio Mascio.

—Para Montevideo, el señor Pablo Villoita.

CORREO DE BOEDO

B. M. F. — Para tener las necesidades de toda la zona usted no debe olvidar que funcionan varias ferias en el barrio: Andamas 3a. Loi Carlos Calvo y Venezuela y Boedo y Sarmiento.

Lector. — Con respecto a las bromas telefónicas, es que se víctima en ese barrio, le aconsejamos que eleve una queja a la U. T. Con que sepa quien es el telefonista fiscalizará todas las comunicaciones.

Razones esenciales

En mis conferencias sobre el tema, dadas a pedido insistente de las secciones (algunos de cuyos pedidos he debido declinar debido al exceso de trabajo que pesa sobre la C. D.) he sostenido que aparte de las razones de carácter permanente que nos movimos de donde está-bamos.

Razones esenciales

En mis conferencias sobre el tema, dadas a pedido insistente de las secciones (algunos de cuyos pedidos he debido declinar debido al exceso de trabajo que pesa sobre la C. D.) he sostenido que aparte de las razones de carácter permanente que tienen los trabajadores para unirse, existen para los ferroviarios otras esenciales y actualísimas a favor del mismo propósito.

La electrificación

He dicho entonces y puedo repetirlo ahora, que la electrificación de los servicios que no se habe inaugurado aún en el Sud, y que ahora se ve es de fácil generali

LAS GRANDES OFERTAS SAGA

SOLO PARA MAÑANA SABADO TODO el DIA

(Como de costumbre abierto de 8 1/2 a 19 1/2)

PYJAMAS "FLORIDA" de LUJO

Magnífico moletón doble faz

Pyjamas de lujo - tanto por la calidad soberbia del moletón ultra-suave de que están hechos, como por la perfección del corte y la terminación prolija y lujosa hasta el último detalle.

Verdaderos trajes de entretiempo - con toda la dignidad de aspecto que se exige a un traje de calle. Saco tres bolsillos; pantalón moderno; cuello, bocamanga y sobrebolsillos en tonos de contraste.

SOLO PARA MAÑANA

Espléndido colorido:

Beige; Vicuña; Terracota; Gris; Perla; Gris oscuro; Verde. Todos con vivos de contraste.

$ 13.90

Para mañana solamente

CALZADO de LUJO

De $ 25.- rebajado mañana a $ 19.50

N.° 2082 ta famoso estilo "Lowstein" negro o cobre, modelo pulsano o regla. Un casado soberbio

De $ 25 rebajado SOLO PARA MAÑANA $ 19.50

Más de 50 modelos de gran lujo

Zapatos y botines de última moda

Anco de potro "Lowstein"
Cabritilla charolada "Sterling"
Oscuros, beberritos y cabritillas extranjeras exclusivamente

Y en cuanto a fabricación, lo más perfecto y lujoso que se hace en el país.

De $ 25.- REBAJADOS SOLO PARA MAÑANA

$ 19.50

SAGA

Av. de Mayo - Perú - Rivadavia

DESDE $ 45 HASTA 110

No Compre su Perramus o Sobretodo

sin antes conocer los sobretodos finos y Perramus ingleses que en colores y modelos exclusivos vendemos desde $110 hasta . . . . . $ 45.-

Los sábados abierta todo el día

"LA SIN RIVAL"

Sarmiento 1218 Buenos Aires

Lotería Nacional

Los 26 Primeros Premios

1- $ 100.000 7355
2- " 20.000 7593
3- " 10.000 24335
4- " 5.000 14621
5- " 5.000 15596
6- " 5.000 18729
7- " 2.000 2051
8- " 2.000 3067
9- " 2.000 14335
10- 2.000 15912
11- " 2.000 22963
12- " 2.000 24692
13- " 1.000 3241
14- $ 1.000 4292
15- " 1.000 6583
16- " 1.000 6666
17- " 1.000 10471
18- " 1.000 12686
19- " 1.000 12735
20- " 1.000 13760
21- " 1.000 14914
22- " 1.000 17070
23- " 1.000 17352
24- " 1.000 18038
25- " 1.000 21310
26- " 1.000 21758

CON 500 PESOS

6658 8107 17653 2486 5646 20383
6354 19117 1536 18640 5487 7475
6244 5263 1486 4348 4348 7172
34801 21866 11057 24618 14737 16879

CON 200 PESOS

19332 1434 17842 14526 24697 5357
6690 15664 7861 24124 8877 10766
9449 9412 8307 2983 1353 19683
13534 8455 13771 18057 21487 2745
18328 1747 6584 3095 4841 13210
20872 22707 20742 23882 23260 2
6941 18262 25726 26241 23672 22712
18554 6623 5110 16931 4320 12719
17635

CON 100 PESOS

11990 7158 1095 12933 23188 17046
25522 25825 22985 7245 16815 17762
8468 19319 1537 1252 14122 3072
8854 22920 20486 13507 1501 4275
8751 2294 14586 10085 9809 5651
18793 24769 12376 17421 8480 19861
20204 2883 19910 14715 24886 2
21176 18574 17218 16790 9158 12954
12260 15254 22197 8561 23526 22585
24121 22926 19887 6126 12460 13428
26001 21957 17660 24521 18939 16538
7407 15151 1468 16787 16463 1443
2485 8434 14819 12617 11123 10244
20170 5088 24154

CON 40 PESOS

938 598 315 453 414 673 967 836 795
321 184 745 009 386 324 901 194 607
048 896 487 210 761 464 506 845 416
481 129 406 565 169 498 064 376 624

EN NUESTRA 6a. EDICION DAREMOS UNA COPIA FOTOGRAFICA DEL EXTRACTO DE ESTA LOTERIA

945 076 714 817 020 601 896 589 552
423 713 268 780 487 323 740 816 558
115 333 678 840 740 405 580 466 485
778 878 241 404 403 887 128 265 888

475 571 831 875 039 661 602 415 240
728 398 838 188 883 883 877 280 280
650 141 741 890 406 148 131 190 441
658 021 981 918 198 575 113 385 622
018 443 884 077 377 520 724 748 022
683 520 644 785 045 345 840 687 687
997 848 808 668 175 700 770 756 031
778 520 145 221 217 [illegible]

862 771 989 799 438 145 254 270 813
896 201 984 868 887 450 012 598 322
152 802 287 377 891 432 448 691 418
768 [illegible] 025 [illegible] 418
872 354 879 217 222 217 998 890 858
642 849 919 586 819 480 320 379 512
[illegible] 641 [illegible] 694 399 761
188

923 686 673 687 662 850 545 121 983
935 322 123 052 047 879 475 694 410
[illegible] 778 [illegible] 175 [illegible]
651 659 915 698 202 698 558 087 622
883 884 207 802 [illegible] 293 899 583
277 918 938 954 103 797 687 931 711
878 192 296 [illegible] 445 652 486 744
[illegible] 193 [illegible] 548 [illegible] 624
140 501 811 819 816 013

470 982 281 289 897 728 118 035 224
740 390 607 150 778 387 091 690 705
[illegible] 819 [illegible] 307 [illegible]
800 773 013 848 370 083 [illegible]
944 468 048 952 284 046 576 870 023
[illegible] 717 917 [illegible] 128 456 [illegible]
970 442 727 641 780 681 992 745 783
328 317 706 100 065 514 186 639 348

997 742 968 852 519 792 576 308 123
[illegible] 871 [illegible] 849 023 114 365 [illegible]
083 184 328 075 949 712 571 945 184
[illegible] 903 [illegible] 645 128 [illegible] 456
[illegible] 983 [illegible] 489 [illegible] 604 [illegible]
149 892 815 536 492 423 110 740 022
[illegible] 778 [illegible] 175 [illegible] 651
882 189 021 386 339 138 798 702

084 131 738 847 369 769 816 406 472
887 597 488 102 401 246 571 827 570
837 173 871 552 057 409 498 148 582
[illegible] 936 [illegible] 635 [illegible] 301 [illegible]
385 523 650 743 050 388 483 798 816
[illegible] 822 [illegible] 355 [illegible] 874 171
044 613 845 579 782 773 727 767 800
442 052 785 935 991 984 010 239 135
395 780 359 084 37

120 641 418 920 850 766 728 450 762
[illegible] 871 [illegible] 849 023 114 365 [illegible]
014 102 882 759 276 864 786 425 180
[illegible] 937 128 619 871 276 676 440 500
000 734 584 450 [illegible] 767 [illegible]
630 522 428 795 148 048 854 387 378
231 654 [illegible] 778 [illegible] 175 [illegible] 651
191 718 140 773 440 677 589 708 628
837 312 544 847 967 681 866 451 395
648 850

120 922 967 080 524 322 371 084 826
653 467 240 973 536 513 910 463 327
727 954 664 899 610 611 738 176 658
724 [illegible] 134 [illegible] 279 652 740 527 671
427 053 838 846 148 238 379 368 716
188 244 483 136 282 776 403 909 093
837 601 774 912 002 441 011 670 146
588 891 083 607 308 221 966 609 453
165 705 416 201 806

323 924 766 580 762 454 279 547 267
863 675 944 161 969 940 435 588 193
278 434 440 073 219 551 609 257 450
256 604 938 087 960 992 150 321 136

[illegible] 415 417 920 566 313 015 601 976
143 185 116 612 235 139 507 164 387
130 114 786 768 582 846 386 708 782
464 250 576 763 477 323 456 008 728
830 495 032 655 331 975 721 101 612
[illegible] 034 345 [illegible] 248 [illegible] 941
447 961 221 129 858 348 671 641 413
018 836 711 091 918 181 847 628 883
717 930 531 372

25

866 880 096 153 829 177 793 846 077
251 153 512 248 935 845 219 572 916
450 938 073 617 938 826 138 867 425
780 948 684 429 855 501 411 115 222
426 [illegible] 101 [illegible] 848 [illegible] 175 [illegible] 394
354 039 674 374 136 380 027 658 166
498 247 296 525 218 509 187 041 185
891 162

RODRIGO SORIANO

Los Crimenes de Barcelona

AL PASAR

EL COCO

(Especial para CRITICA)

Roma

Pompeya, Roma española, es Tarragona, la luminosa ciudad que dió nombre en otros siglos a la romana España tarraconense. El mar azul, que es contemplada desde aquel "balcón del Mediterráneo", que cantó Castelar con exaltadas prosas, se extiende, inmenso, y se pierde infinito, surcado hoy por pestilentes vapores, ayer por galeras romanas de púrpuras velas con espumas de plata, les que siguiendo el "mare nóstrum" a Grecia y Roma en sus estatuas de arte y de belleza, por sus aguas surgir del seno azul, la Venus, riente, de perlas nacaradas.

Tarragona es romana! habla en romano, la gala o la azada para descubrir un mármol, y un bronce, que sovieron la pompa imperial de la calda de Roma.

Esclavos

Pero en Roma había esclavos, y había esclavos. Aprendió, sin duda de la romana historia, la desigualdad humana, el mandarinato, el tosco y mandrión señor, entre otros de Francia como el rinoceronte, la más cruel como la de un jefe de ergástula, un cómitre cualquiera argelinos que regían, hace unos años, en Tarragona, cierta cárcel demia, al decir civil, aun siendo el milicia, donde los alumnos aprendían matemáticas, mas su señor y dueño, Pensada, las de centuplicar una modesta fortuna, el bajo saudo de maestrillo ignorante, por o de mas fortunas que eleva, quizás, hoy a varios millones. El desatrillo era ordinario y grosero.

"Tranquilidad", decía a sus alumnos, "tranquilidad", repetía con su galaico acento don Severiano.

Dia era Martínez Anido.

Aparece años después, de ayudante del rey y, luego, lo asomo lo al gobernador de Barcelona, de vicerrey de Cataluña.

He aquí el hombre, el superhombre.

Aparece duelo de la ciudad, los gobiernos abdican en él y la ley, vengadora, se hace, de pistolas libres y un tribunal fuera (uno) mandan los verdugos, funciones los inquisidores y Barcelona es una ciudad dantesca.

Los obreros que obreros se meten enfermos innecesarios y que caen bajo sus pistolas Star Pensada, las de cartuchos que a cada tiro nunca llega a los verdaderos tiranos. Mas esto no justifica sólo "fortunón" que se

COMO "CURA" ASUERO

POR EL ILUSTRE MEDICO ESPAÑOL
Dr. ENRIQUE NOGUERA

Este Artículo ha Revelado a España la Verdad de la Asueroterapia

"EN toda España se habla del Mago. El torbellino público, la locura que el pueblo se ha entregado a un redentor que cura con una varita mágica. Es preciso resistir a ese influjo para ser imparciales"

El presente artículo del doctor Enrique Noguera fué publicado en el mes de junio próximo pasado en la "Gaceta Médica Española", de Madrid y reproducido en esta capital en "La Semana Médica" y fragmentariamente en CRITICA. Está ocurrido cuando en España era más elevada la fiebre por el mago de San Sebastián. El doctor Noguera, que además de ser un eminente médico profesional, es redactor-jefe de la sólidada revista científica, teniendo por ello una gran responsabilidad frente a un movimiento de opinión tan vasto como el provocado por el método Asuero; el doctor Noguera, decidió, al traslado de Madrid a la ciudad bahiense, para comprobar lo que había de cierto en las maravillosas curas que asombraban a España. Su artículo da cuenta de este viaje y de las entrevistas con Asuero. Su publicación dió motivo a un gran revuelo científico-popular. Era una voz serena y sincera que ponía los puntos sobre las íes llamando a cordura a todos los que se habían lanzado irreflexivamente al desquicio.

Hoy, trasladado el pleito asuero-terápico a Buenos Aires, estas páginas del gran médico español están adquiriendo actualidad y valor. Creemos oportuno, pues, reproducirlas íntegramente para que sirvan de elemento de convicción definitiva a quienes tuvieran dudas. El que había sido un médico prestigioso, español como el que más, desapasionado, culto y serio. He aquí su artículo:

"SAN Sebastián muestra un ambiente extraño. Todo el mundo desde el Mago. No permite que se dude de él. Hay una coacción inconfrontable, hosca, y repulsiva. Los médicos están cohibidos. Unos, por vergüenza, otros, por interés, y otros, porque son vascos" Qué no podría habar a Donostia un nuevo Mesías? ... nos arguyen gente de arraigado espíritu religioso del país. Pues bien. Allá vamos a ver. Y se me antoja en esta noche de mayo risueño, en que el expreso trepida chasqueando sus frenos articulaciones, que se dirige a una larga hilera de cómodos pérgolas, a una peregrinación moderna y "chic" que no se deja la piel sangrante en los guijarros del camino, pero que va ungida de la misma cogueta en pos de la fuente de salud que le prometen. ¡Ilusiones dolientes! ¿Quién podría destruir en vuestras almas este hálito de fe que a muchos os hará conducir a buen puerto? ¡Qué raro habrá sido el médico que mate vuestra ilusión opulenta a vuestro éxodo! En esta fila que cabalga sobre tren lujoso, el ¡ico mercader de la Arabia que se dirige a la Meca, y el pobre cruzado que sigue hacia Santos Lugares son arroba mítico es un señorial duque que apóyase levemente en dos juncos, es un cortejo de otros muchos prácteres de superlativo prestigio en las esferas alfonsinas.

¿Podremos ver, oir y contar fielmente a nuestros lectores esta vez? Es circulo de terrible sugestión que el ambiente nos intenta ahogar por no bastará para apartarnos de nuestra línea, trazada camino de la verdad.

En San Sebastián. — Primeras impresiones

El estudio del ambiente local resulta de un marcado interés para nuestra información; él constituye uno de los factores más importantes de nuestro viaje. Pero si nosotros no hubiéramos acometido este estudio, forzoso nos sería palparlo, porque el ambiente es tal en explosión que sorprenderá a cuanto, ajeno al médico vasco, que nadie podría sustraerse a sus influjos.

En calles y cafés, en teatros y hogares, en todas partes, surge el defensor apasionado dispuesto a hacer caliar la más leve insinuación de que el Mago, HAY QUE CREER POR IMPOSICION, SIN RAZONAMIENTO, PORQUE NOS LO MANDA, PORQUE NOS LO EXIGEN. NO VALE SIQUIERA LA EVIDENCIA DE LOS HECHOS. EL AMBIENTE ES DE UNA COACCION VERDADERAMENTE INSOPORTABLE, MAS AUN PARA EL RABLE, REPULSIVA PARA CUALQUIER PERSONA INTELECTUAL EN SU CABAL JUICIO. El grupo de personas ecuánimes, templadas en sus juicios, que públicamente exteriorizaban su criterio, está en minoría y en franca decrotula.

Un espectáculo indigno

Dedicáceme ahora como andarán nuestros compañeros, los diagnósticos médicos vascos. Se dice que San Sebastián al espectáculo más curioso que ofrecerán los siglos. Parece como si en un momento se hubiera olvidado que hay alli personalidades científicas que por su solvencia científica y moral merecieron siempre los respetos y deferencias del público. Contra éstos, y contra todo médico honorable, enfiladas en el dictado peyorativo de "clase médica", se profieren "chanzas" y ataques violentos. Es que el grosero que al cruzarse con el médico, le diga indicándole el paso de un tullido: "¡he ahí vuestra obra!" No puede intentarse la más leve observación imparcial, porque en seguida se es tachado de parcial, de señor delito o despechado por los irisados del "otro": de individuo que habla mal porque se le terminó la explotación del tilo. Y es incomprensible cómo en círculos científicos consagrados a la defensa de la inocencia del "héroe" se acoseja a nuestros colegas que se desfiguren a trasojos manzanas, que se callen, que se vayan, que se mueran de rabia...

El desvarío insensato

Es una humanidad maniflesta, vecera o sorda, según la ocasión y los actores, pero tenazmente sostenida por todos los médicos vascos, que marchan por las calles como sonámbulos que prefieren no ver. Y, en medio de esta guerra sin precedentes, y sin más justificación que la de un capricho inconsciente producido en el pueblo, no surge una voz en defensa de estos hombres meritísimos, que, como todos como compañeros de España, a nadie ofendieron, que sobre todo derramaron austeramente su humana sabiduría, que consumieron su vida o consagran su juventud brioso al estudio razonado, severo, reflexivo, de los males de esa semidantes, que cada día laboran seriamente por dilatar los horizontes de la Ciencia... Esto no puede ser. No es posible continúe. Es preciso que se adopten medidas encaminadas a evitar esta intolerable hostilidad contra nuestros compañeros, los dignos médicos donostiarras. Véase que se producen graves perjuicios al país dejando que el prestigio con que deben públicamente actuar los hombres universitarios quede A MERCED DE UNA QUIMERA QUE PRONTO VA A DESVANECERSE, Y, SEGURAMENTE, CON COMICO ESTREPITO. QUE CUANDO LA MODA PASE Y LOS RIOS VUELVAN A MADRE, EL MEDICO, SUPREMO CONSUELO DEL QUE SUFRE, QUEDARA PETREO, COMO UNA ESTATUA ARTISTICA APEDREADA, CON LAS ARTES ROTAS Y LA ILUSION DESHECHA. Los médicos, como ciudadanos que viven consagrados en honor del país a la magna empresa de la salud y la cultura públicas, son merecedores, si no de leyes de excepción, que nunca cearían pedir, al del respeto de sus conciudadanos, que todos los Estados procuran mantener, en justo equilibrio, para todas sus clases sociales.

Los enfermos "curados"

Una de nuestras primeras preocupaciones en San Sebastián fue la de formar un amplio expediente médico pletórico de casuística. Y no fué nada difícil. Tan fácil que nos lleva a la imposibilidad de exponer aquí todo el acervo de documentación precisamente, uno por uno, los abundantes casos que nos ha sido posible historiar.

Por otra parte, los enfermos que a San Sebastián marcharon, han sido preferentemente los hogares y a sus médicos, y el control de sus curaciones puede ya hoy hacerse por cada facultativo. De modo que, en aras de la brevedad, bien podemos renunciar, en este momento, a exponer aquí dichas historias o sus referencias, siempre dispuestas a la información de quien las desearé. Pero sí haremos constar, por ¡ruedo que la mayoría de las enseñanza que dicha casuística nos brinda.

La farsa científica

En primer término, se acusa fuertemente el hecho de NO HABER SIDO ESTUDIADO UN SOLO PROCESO CON LESION ORGANICA, NI UNO SOLO, ¡ESTA CLARO? ESTO DA LAS PARALISIS INFANTILES, DE LAS ULCERAS VARICOSAS CERRADAS EN EL ESPACIO DE UNA NOCHE, DE LAS TABES DORSALES, DE LAS DIABETES, DEL REUMATISMO, DE LAS OTITIS ESCLEROSAS, NO TIENE MAS FUNDAMENTO, EN CUANTO A LA PRETENDIDA CURACION, QUE EL DE HABERSE PRODUCIDO, EN ALGUNOS CASOS, LA ATENUACION EN LA INTENSIDAD DE ALGUNOS SINTOMAS DEPENDIENTES DEL PSIQUISMO, INFLUENCIADOS, COMO CUALQUIER MEDICO PUEDE INFLUENCIARLOS, POR UN MECANISMO SUGESTIVO. No hay quien pueda presentar un caso de una ceguera de ocho años curada radical ni la más leve mejoría de ciertas lesiones anatómicas. No hay uno de estos casos de sistema nervioso, o de diatrofia para comprobar su curación. Yo he invitado a algún diabético, cuya curación era preguntada por él mismo, a practicarle gratuitamente una curva glucémica. No he tenido suerte. Pero ha dolido más, mucho más, que el "héroe" que se jactaba de tener vista ni idea — ¡a estas fechas! — de la insulina, ni de la anatomía del trigémino.

Por qué nadie desmiente

POR SAN SEBASTIAN PASEAN SUS DOLORES MUCHOS DE LOS QUE HAN SIDO DADOS EN LA PRENSA POR CURADOS DEFINITIVAS. UNOS DICEN QUE LOGRARON UN ALIVIO, OTROS DICEN QUE ESTAN IGUAL, O PEOR, NO HAY NADIE RECTIFICA. HAY QUIEN VE UN RIDICULO PROPIO EN LA RECTIFICACION, HAY QUIEN EVITA PRODUCIR PERJUICIOS RECTIFICANDO, HAY QUIEN ES DUEÑO DE UN HOTEL Y DOSTIARRA Y CREE PRUDENTE CALLAR.

Curaciones en casos de tipo neurótico, funcional, al que las hay. En competencia con cualquier centro milagrero. Y con cualquier médico que maneje hábilmente la psicoterapia, los recursos sugestivos. Casuística mayor aún porque el marco lo facilita. PORQUE HAY UN FORMIDABLE AGENTE SUGESTIVO QUE ES EL AMBIENTE NACIONAL CREADO, EL CUAL TRAE YA AL ENFERMO CONVENCIDO DE QUE VA A CURARSE. Pero de esto a que se hagan "milagros", ya alguna distancia. Y a que se trate de una "novedad científica", Bonnier, Asuero, y los que se han lanzado tras ellos, nos permitirán una leve sonrisa. Es así como dice que Asuero se mueve en terreno científico cuando emplea de la sugestión para curar o aliviar procesos que a la sugestión son susceptibles se ceder por carecer de mortificaciones celulares irreparables, diremos que la palabra "ciencia" no se ha barajado mal. La sugestión está admitida dentro de una clínica perfectamente científica. Pero cuando se nos habla de esas restituciones "ad integrum" logradas en veces en minutos, en segundos, sin otra comprobación que la del fallo gritado por Asuero y aun propagado por el propio enfermo, y quiere, además, hacérsenos creer que ello ha obedecido mediante cosquillos nasales cuya fundamento y técnica se guardan hermíticamente, ¡VALE CES NOSOTROS NO TENEMOS MAS REMEDIO QUE AFIRMAR QUE ES PADRE ASUERO, O ES EFECTIVAMENTE EL MESIAS DE QUE HABLAMOS EN ESTA CRONICA HUMORISTA; EL SIMPATICO PISTON DEL ALRO CLUB QUE SE INTERVIENEN HAN DE DEBE REIR E "HORRORES" DE LOS QUE LO DISCUTEN.

Ni científico ni maravilloso

En definitiva, respecto a las curaciones de Asuero ¿Qué hemos encontrado de nuevo ¿Qué es lo que te científico? De nuevo, nada. De extraño, de sobrenatural, de maravilloso, nada. Y, nada, no es lo que he visto. Ni el señor Asuero lo ha visto. Pero queda la sugestión de la técnica de Asuero. Del "método Asuero", que numerosos colegas exaltan con ¡ruedo que ¡ruedo de versos, y, a veces, fanático éxito. Yo, que como se ha dicho en la prensa diaria, soy el primer médico español a quien Asuero ha honrado y hecho ¡ruedar al "técnico, no salgo de mi asombro cuando leo en los periódicos que ciertos colegas exaltan el "método Asuero". Vamos, pues, a ver en qué consiste ese "método" de formidable "técnica" en manos de Asuero, y, por suceso inesperado, en las mías pecadora.

La clínica de Asuero!

Agradezco públicamente al Dr. Pérez Cundrado (padre), prestigioso médico de San Sebastián, pilote de "Guipúzcoa Médica" y representante allí, de nuestra revista, que, por un acto de deferencia personal, accediera a acompañarme en mi primera visita al hotel Príncipe, consiguiendo que el doctor Asuero — que se había negado pocos días antes al doctor Gómez, médico de "La Voz" — permitiera que se presenciara su actuación al día siguiente de notificarle. Quiero hacer constar que yo sólo pedí a Asuero permitiera que un médico observador dicha actuación y que no pasó, ni remotamente, por mi, el pensamiento de poder practicar personalmente su "técnica" práctica en mi propia persona. Pero, conse

1. Compraventa de Propiedades e Hipotecas

CASAS - TERRENOS - QUINTAS

BURGOS, ESPIL y Cía., BALBANERA 1000 U. T. 3247. Entre TERLEO, central, compramos contado, de 500 a 300 mensuales, casas chicas. PRESTAMOS hipotecarios, pagaderos a 60 y 120 mensualidades.

Cerca de 5 dep., nuevas, desocupada, calle Salcedo 1862 al 68 (fallefada), es venda. Informes: Base: $ 20.000.

Compro lotes bien ubicados, en Villa Devoto, San Andrés y Villa Ballester. Tel. Nahuel: Rosgal 2911. U. T. 6481, Reigr.

Jardineros: Vendo barato 3 fecilitrosas de terreno inmejorable, con miles de plantas y casa de fabricita. Pedro Andrés Marchisio, Colonia Sta. Fe. C. O.

Vendo linda quinta en Munín, muy barata, 9.000 varas cuadradas, sólo piezas y comodidades. Rematador Uruguayo, Córdoba 3355.

José Felleriti, mart. púb. C. y v. de c. 4 h. Lavalle 269. U. T. 35-5207.

2. Teatros

COLON

Corrientes 670. U. T. (38). Libertad 218615. Temporada Emilio Verona. Temporada oficial de 1930. Viernes 30 de mayo a las 21 hs. Debut de la compañía de los discos, con la ópera de Ruggero Leoncavallo: El payaso de los Nibelungos. Tres actos divididos en cuatro cuadros. Libretista-director: R. Wagner; con Isidoro Fogagna, María Lizana, Víctor Damiani, E. Rapa, Lucia Ruiziana, Angelica Cravcenko, María Casiagnola, Ernesto Ferraris. Maestro concertador y director: Héctor Panizza. Registrar general: Mario Pieroni.

Domingo 1 de junio. Segunda matinée de abono: El cazador de los discos. Martes 3 de junio. Cuarta función del abono: La fanciulla del West, de G. Puccini.

APOLO

Corrientes 1384. U. T. (38). Mayo 30 Cía. Cómica y Pepa Ruiz. — Hoy, a las 21 hs. Pepa Ruiz. 21.15: Palomo chico (108 representaciones). A las 22.15: La amante, sainete lírico. Platea, $ 1.20.

ATENEO

Corrientes 947. U. T. (35). Libertad 4124. Compañía Evita Franco. — Hoy, a las 21, verismo: Una aventura amorosa. Mañana, 2 h. Noche, a las 22, grandioso éxito: Sedoria.

AVENIDA

Av. de Mayo 1250. U. T. (38). Mayo 2296. Hoy, a las 17.45 y 21.30: El alma de la gente y gran éxito de los cantantes Angelo y Gabrielle. Platea, $ 3.

ARGENTINO

Boln. Mitre 1443. U. T. (38). Mayo 4668. Compañía Discépolo. — Hoy, a las 22: Rosquetera, Berta Singerman. Platea, $ 3. Mañana, a las 18: Invitación a la vida. Platea, $ 1.20.

Un ensayo la comedia: Fábrica de juventud, de A. Discépolo.

BATACLAN

25 de Mayo 464. U. T. (31). Retiro 3177. Desde: 1 de mayo. Cía. Cómica. Para todo servicio y El Palado en Puerta. No apta niños menores. Platea $ 1.

BUENOS AIRES

Chacabuco 1053. U. T. (34). Libertad 0242. Empresa Francisco Delgado. — Compañía argentina Enrique Muiño. — Hoy, a las 18.15 y 22: Los mala. A las 21: Reír de todo, de Sabatino. A las 22.15: Porque lo quiero, de Sabatino.

COMEDIA

Av. Pueyrredón 1151. U. T. (35). Libertad 0258 Compañía argentina de sainetes

OLINDA BOZAN

primera actriz:

Busto - Camiña - Morales

Inolvidable artístico más valioso del año. Hoy, a las 18.15. Ultima semana. Debut del gracioso sainete de Vázquez Ríos: Mi abuelo es revista. Hoy, a las 21: Reír. Pero de la caricatura sentida, original de Roberto Ruiz. Hoy, a las 22: Mi alma Argentina, Miss Universo, en los cuadros. Gran Manuel Bustelo por Olinda Bozán y Paco Busto. A las 21.15 y 23.15: Dos representaciones de Los cuatro lloran del alillito, una hora de constante risa. Platea sin sencilla, $ 1.20.

COLISEO

Charcas 1199. U. T. (41). Plaza 1115. Compañía de comedias española de sainetes. Hoy, a las 21.30, función popularísima en que por $ 1.50 la platea puede ver divertirse a su familia y ver una completa comedia: Noche de reyes, con la inflable de artistas de fama quindal y un regimiento de tonta y pegadiza.

EUROPA

Tucumán 426. U. T. (34). Mayo 7820. Gran compañía argentina de revistas. — A las 18.15 y 22.30: Revista lírica política y chiamada. A las 22.30, otro gran éxito: De pura cepa criolla.

FENIX

Rivadavia 7209. U. T. (67). 5858 Flores. Temporada Ernesto Vendrell. Desde: Hoy, a las 18.30 y 22.15: Cortafierro; 21.15: La culpa la tuvieron los cuatro; 22.30: Te casaste... y nosotros! Platea, 0.60.

FLORIDA

Uruguay 0669. U. T. (33). Avda. 8184. El tempo del año realista, en cine continuado. Hoy, a las 17.45: Mi alma es tuya, Hoy, a las 19: Mujeres de matrimonio y El casado de la predicción. Hoy, a plus para mañana. Platea, $ 1.

LICEO

Rivadavia 1495. U. T. (38). Mayo 4291. Cía Cómica Pepe Ruiz. — Hoy, a las 18: Una mujer desconocida, $ 2. A las 21: El señor Pierrot y su dueño, $ 3. Mañana: a las 18: Una chica ultramoderna.

MARCONI

Rivadavia 2330. U. T. (47). Cuyo 0119. Compañía italo-argentina Comm. T. Marcelli. Hoy, a las 21.30: Sua Excellenza. Platea, $ 1.

MAIPO

Esmeralda 443. U. T. (31). Retiro 3882. Hoy, a las 21: Cía. Cómica Pepe Ruiz. — A la 17.30 y 21.30: La Loca se pasa de puertas, el mayor éxito de la temporada.

MAX

Av. de Mayo 1090. U. T. (31). Riv. 2889. Empresa Francisco Delgado. Compañía argentina de zarzuela española. — Hoy, a las 18.15: De los cuarenta para arriba. A las 21, estreno del sainete regocijo en 1 acto y 3 cuadros, de Ramón Peña, titulado del mismo: Los Celestinos. A las tres: Platea, $ 1.20. A las 22, estreno del 21, estupido sainete del Mahonés, repetición: La Bajarana.

PRINCESA

Corrientes 960. U. T. (35). Libertad 0818. Compañía nacional de sainetes. Hoy, el conjunto artístico más completo en su género. Director maestro Ernesto Vendrell. 1ero. 1ero. año de teatro argentino por excelencia. Hoy, a las 18.15 y 21: Platea 1.50. A las 18.15 y 23.15: Bunchalés, sainete criollo; A las 21: El convoyado de la Paloma. A las 22.15: El lado, fiesta criollo. Mañana, 21, estreno del sainete: Ay dirá Muñoz Seca, que ha sido considerada, como la mejor obra de sainetes de estreno de esta escritor. Platea, tarde o noche, $ 2.

REAL

Corrientes 560. U. T. (35). U. T. (35). Compañía dramática española

MARTINEZ SIERRA
CATALINA BARCENA

Hoy, a las 21.45, la función de abono, sensacional: Amor y Castidad. Platea, a $ —Lunes 2 junio, quinta función de abono: Mamá Pepa.

ODEON

Esmeralda 367. U. T. (31). Retiro 3833. Desde: Hoy, a las 17.30 horas, tercer concert-dancing: Walter Rummel. Platea, $ 5.

POLITEAMA ARGENTINA

Corrientes y Paraná. U. T. (38). Mayo 5214 Compañía italiana de operetas Candini-Bellini. — Mañana, tarde, 2 h. — Matinée, operetta Lehár: Prasquita. Platea, $ 3. Gran matinée.

PORTEÑO

Corrientes 840. U. T. (38). Libertad 1109. Hoy, a las 17.30 y 21.20: Variedades artísticas. — Lo que se lo pasó, de Mac Schmelling

3. Cinematógrafos

RENACIMIENTO

Lavalle 928. U. T. (35). Libertad 1850. Hoy, a las 15.30 y 22.45: Cuando el diablo blanco, por Ivan Mosjukine y Lil Dagover, en un film conocido al mundo por la fuerza de emoción: 17.30: Bombas de gloria, hablado en castellano.

RIVADAVIA

Rivadavia 2181. U. T. (41). Cuyo 0147. Hoy: El puente de los suspiros; a la noche: La guardia de medianoche.

SAN MARTIN

Esmeralda 355. U. T. (31). Retiro 0281. Hoy, a las 17.30: Mujeres divorcadas. Hoy, a la 21 y a la noche: Ciudadano. Hoy, a la 22: 24 horas de ardor, trasgresiones de la carne de Rosas.

SARMIENTO

Cangallo 1040. U. T. (38). Mayo 6073. Hoy, a la 17.30: Argentina de recitales de arte. Dirección: M. Romero.—Hoy, a las 18.30, 20 y 22.30: ¡Guerra, guerra! Vive Marcelo!... A las 22.30: El "Dotor" está pepelión.

3. Cinematógrafos

SELECT

Esmeralda 320. U. T. (31). Libertad 1522. Hoy, a las 19.45 y 22.10, estreno mudo: La gitana rubia, por Lil Dagover. Hoy, a las 22.10: El drama de monte Cervin, film sonoro. Hoy: Sólo se admiran personas más novadas de los Alpes: 15.45: Rostro de amor, p. J. Crawford. La mujer en la cruz

ASTRAL

Corrientes 1441. U. T. (38). Mayo 1842-3973 Hoy, a las 17.30 y 21.30: Variedades sonoras: a las 18.30 y 22.10, la máxima sugestión: Pasaporte rosado, de desafío del amor, la película sin iguales. Creación de Maurice Chevalier con Jeanette McDonald. Dirección Ernst Lubitsch. Pida su entrada con tiempo.

AVENIDA

Av. de Mayo 1499. U. T. (38). Mayo 8580. Hoy, a las 17.45 y 21.30: Sonrisas de gloria, film totalmente hablado en castellano.

CALLAO THEATRE

Callao 47. U. T. (38). Mayo 1898. Hoy, a las 16.40 y 21.15: Comicos, Mary Pickford en: Amor de marinero. Mary Pickford en El puerto de los recuerdos. Hoy, a la 21: estreno sonoro, con Marjorie Crawford y Charles Murray: con: Lo que puede pasar.

CAPITOL THEATRE

Santa Fe 1268. U. T. (31). Retiro 3262. Hoy, a las 17.30 y 22: Loco por hablar a las mujeres, p. Dorothy Mackaill. Hoy, a las 18.30 y 22, estreno sonoro T. T. P.: ¿Quién dijo corazón?, p. D. Fairbanks, Jr. y L. Young.

CATALUNA

Corrientes 2046. U. T. (47). Cuyo 0682. Hoy: La frazada de los Habsburgo: El circo es vos, p. V. Dana; La deseada, p. I. Rich. Mañana: Las cuatro plumas, film sonoro. Diariamente 2 orquestas

ELEGANT PALACE

Lavalle 838. U. T. (35). Libertad 1848. Hoy, a las 15.30, 18.15 y 22.45: Espacio ilimitado, hermoso concierto sonoro, interpretado y cantado, con Ramón Novarro. Mañana, jueves a las 15.30 y 22: La suerte.

EMPIRE THEATRE

Corrientes y Maipú. U. T. (38). Mayo 3120 Hoy, estreno a las 16.30 y 22: La que puede el amor: film sonoro: La ley del 17. Gran éxito de Navidad: La rubia del cuento, por Glen Tryon y Lila Lee. Mañana: Gran éxito con las vitalas, por Laura La Plante.

Entrada tarde y noche, $ 2.

ERYX THEATRE

Corrientes y Callao. U. T. (38). Mayo 1525 Hoy, a las 16.15 y 21: Secciones continuas: a las 16.15 y 22.45, estreno de la superproducción Paramount Films: Las aventuras de Tom Sawyer.

Tres últimos funciones de Carlos Gardel, a precios populares.

GAUMONT

Rivadavia 4420. U. T. (47). Mayo 1873. Hoy, a las 16.15 y 21, D. Costello en: La ciudad del crimen; 17.30 y 22.30, estupenda comedia: 16.30 y 23, extraordinaria sugestiva producción sonora: Los dioses de los padres, por Enid Jennings.

GENERAL BELGRANO

Bme. Mitre 1257. U. T. (38). Mayo 4550. Hoy: Amame que te adoro; El destructor de hombres; Bajo el cielo de Valencia (con corridas).

GLORIA

Av. de Mayo 1225. U. T. (38). Mayo 5990. Hoy, a las 16.30 y 21: Variedades sonoras española. Inspirio Argentina: Los claveles de la Virgen.

GRAN BIJOU

Cuenca 3734. U. T. (30). Directo 1085. Hoy, a las 16.30 y 21: Mujeres de Sitges, sonetos. Noche, gratis entre los concurrentes: Un hombre vale mil mujeres; El amor nunca muere (sonora).

GRAN CINE IDEAL

Belgrano 320. U. T. (35). Libertad 0442. Hoy, a las 17.30 y 21.15: variedades: a las 18.15 y 22.30, extraordinario: Hoy, la producción musical Rio Rita, hermosa operetta musical, estreno de gran espectáculo, con Bebe Daniels, John Boles, Dorothy Lee y Don Alvarado.

Tarde o noche, completa, $ 2.

Mañana a las dos tandas.

GRAN CINE FLORIDA

Florida 375. U. T. (38). Mayo 1180. Hoy, a las 16.30 y 21: Hoy, a la máxima del diablo (sonora): Pollitos, sonora: Hoy, a la máxima del diablo (sonora): Pollitos, 2 h. Noche: Conciertos de cuerdas, 2 h. Noche.

GRAND SPLEN THEATRE

Santa Fe 1860. U. T. (44). Juncal 0808. Hoy, a las 17.45 y 21.45, precedido por numerosos cortos de variedades sonoras: Sally, con Marion Mister Pinnon: operetta totalmente en colores

HINDU

Lavalle 847. U. T. (35). Libertad 1114. Hoy, a las 15.15 y 21.15: Hoy, a la máxima: Cuando Londres a París, vaudeville sicoreco: Hoy, a la máxima: Victor Mc. Laglen en: Hombres de Sitges y la bella "vedette" pa-

LA FLORIDA

Rivadavia 7315. U. T. (63). Mitre 2945. Hoy: Difícil de alcanzar, superproducción sonora y musical, p. D. Mac Kaill y Ch. Ruggles. Tras la cortina, p. Mae Murray. Hoyce prohibidas, p. Ramón Novarro.

REAL CINE

Esmeralda 425/29. U. T. (31). Retiro 2690 Temperatura grandiosa. Exito de la tipica

JULIO DE CARO

Y Real Jazz N. Verona.—Hoy: La vivera de un amor. El diario de un seductor: Gran sección cómica: Su buena estrella; La mujer número 13. Gran sección cómica, hombre que convierte agua en licor y perfume.

4. Variedades

CASINO

Maipú 336. U. T. (35). Retiro 3500. Hoy, gran éxito de reos por el rey de los cómicos: Daniel Ivo, Mario Ivo, Isidor de Chapin, y el mejor conjunto de atracciones.

FOTO - RISA

Corrientes 926. — El gran acontecimiento del año. Invento argentino. Sin hacer sin gún movimiento, sacia simultáneamente en medio minuto, las cámaras diferentes en tamaño natural. $ 1.

PARQUE JAPONES

Leandro N. Alem y Calles. — Temporada de otoño e invierno. Sábados, domingos y feriados, hermosos conciertos con interpretativos atractivos, Teatro Romano, ballet regional.

GRANDES OBSEQUIOS EN EL

CASINO PIGALL

en las secciones:

VERDUTH y SOIREE

NOTABLES ATRACCIONES

— 3 SECCIONES DIARIAS 3 —

Pelican Dancing

357 - Montevideo - 369

SIGUE EL EXTRAORDINARIO EXITO DEL

CUADRO GITANO

formado por el mejor conjunto de artistas españoles.

GRANDES SORTEOS Y OBSEQUIOS A LA CONCURRENCIA

FLORIDA DANCING

GALERIA GUEMES (SUBSUELO)

El mida Alegre de los

Cabaretis Porteños

Las más notables Variedades Sucesivas

TRES SECCIONES DIARIAS

"Chantecier" Dancing

EXITO EXTRAORDINARIO

PARANA 440

El mas lujoso dancing de Buenos Aires

5. Navegación Aérea

Correo Aéreo Internacional

PANAMERICAN GRACE AIRWAYS INC.

"VIA PANAGRA"

Servicio rápido entre Buenos Aires, Estados Unidos y los países intermedios de la Costa del Pacífico y Centro América. Sobretasa por cada gramo, que se suma al importe ordinario de correspondencia de 0.50

TARIFA

	$ m/n		$ m/n
Mendoza . . .	0.07	Montevideo	0.13
Chile	0.03	Haití y	
Perú	0.03	Santo Do-	
Ecuador y		Nicaragua	0.12
Colombia . .	0.07	Honduras	
Panamá y		Guatemala	
Costa Ri-	0.10	y Cuba	0.13
Trinidad y		Estados Uni-	
Tobago . .	0.10	dos . . .	0.13
Guayana		Norte	
Británica y		América	0.17
Holandesa			
Repú-			
blica . . .			

Salida de correspondencia de Buenos Aires y Mendoza TODOS LOS SABADOS

Llegada de correspondencia: LOS LUNES

Nota: La correspondencia con destino a los Estados Unidos y países indicados de por Panagra, pasa por el Correo Central, hasta las 32 horas, para ser tomada del avión.

Puede nuevas estampilla comemorativas.

Pónganse en contacto con

VIA AEREA "PANAGRA"

Aeroposta Argentina, S. A.

CORRESPONDENCIA AEREA

Mendoza y Chile en 8 horas

Sobretasa (además del franqueo ordinario): CARTAS y POSTALES, $ 0.15 cada 5 gramos o fracción. MUESTRAS, IMPRESOS, etc., 0.50 cada 50 gramos o fracción.

Ultima hora en el Correo Central: Jueves a las 16 horas.

Informes, siempre en los sobres "Vía Aérea".

Av. Roque Sáenz Peña 600 U. T. 5368 y 3364, AVENIDA

LINEAS AEREAS NYRBA

A MONTEVIDEO en 75 minutos!

Grandes hidroaviones que salen diariamente (excepto domingos) a las 7 y a las 13 hs. Pasaje: $ 44 m/n.

A CHILE en 8.30 horas!

Trimotores Ford, con capacidad para cuatro pasajeros. Salen todos los sábados a las 8 horas. Pasaje: $ 374 m/n.

Informes: NYRBA LINES

VIA AEREA "NYRBA"

Pasajes e Inf.: Diag. R. Sáenz Peña 910

PROLONGUE SU VIDA

Por José Lago Millán

Sobrealimentación y Sedentarismo

La **sobrealimentación** y el **sedentarismo** influyen notablemente en la determinación de la obesidad. Fatigan y desequilibran el aparato digestivo, dificultando las **eliminaciones** y **nombustiones**, produciendo un estado de autointoxicación, que **empeora** el equilibrio fisiológico y debilitar las reacciones del organismo respecto del medio ambiente.

La **sobrealimentación** sola no tendría tan desastrosas consecuencias si el **sedentarismo** no agravase sus funestos efectos en el organismo.

MENU DEL CUARTO DIA

Desayuno!
El mismo de los demás días.

Almuerzo:
Sopa de caldo de verduras.
Tortilla de 2 huevos.
Pollo a la parrilla.
Ensalada o otra fruta.
Café.

Cena:
Caldo.
Pescado al horno.
Espinacas con cremas.
Compota sin azúcar.
Café.

(Léase menús anteriores).

(No. 16).

Conserve esta colección, que formará un curso completo de gimnasia práctica

6. Programas de Radio

HOY, VIERNES

L. R. 3

(Radio Nacional)

A las 13 horas: Boletín de los mercados de Liniers y Tablada.

A las 16 horas: Julio Pérfo, canciones; orquesta típica; Vila y Gutiérrez; arreglo Fab.

A las 18 horas: Rondalla Catalán; La Sevillita, canciones españolas; tríptico Pocholo.

A las 20 horas: Rosa Quiroga, canciones; trío cómico Gadach.

A las 20.30 horas: Igualdalla Catalán; La Sevillita, canciones españolas.

A las 21.15 horas: Carlos Gardel, canciones.

A las 21.40 horas: Albina Sagasse, soprano; orquesta clásica sinfónica de Angel Negri.

A las 22 horas: Carlos Gardel, canciones; orquesta típica sinfónica; Zaldívar, canciones.

L. R. 6

Radio Bijou

A las 14 horas: Carlos Vedia, canciones; típica Pochola.

A las 18 horas: La escuela de la Sra. Alegría.

A las 19 horas: Tipica De Rogatis-Calabró; Julio Pérfo, canciones; La Sevillita, canciones españolas; rondalla Catalán.

A las 20.30 horas: Rosa Quiroga, canciones; trío Gadach; orquesta típica sinfónica de Angel Negri.

A las 22 horas: Carlos Gardel; canciones; orquesta clásica sinfónica; Zaldívar, canciones; Jazz Donald.

USE BATERIA "LECLANCHE"

7. Actividades Deportivas

BOXEO

ASOCIACION NACIONAL BUENOS AIRES

PROXIMAMENTE GRANDES MATCHES

EN EL ESTADIO DE RIVER PLATE, A PRECIOS POPULARES

8. Médicos

CIRUGIA Y MEDICINA EN GENERAL

HOMEOPATIA - Consultorio del Dr. Palacio. Calle LAVALLE 1053

Dr. Julio Eduardo Marenco. Consultas martes, jueves y sábados, de 14 a 16. Paraguay 1450. U. T. 41-0842, Junc

Dr. Ricardo Helman U. T. 45-3239, Cuyo

Dr. José Arce. Cirujano general del Hospital de Clínicas. Director del Laboratorio de Cirugía. Lunes, miércoles y viernes, de 14 a 15 horas. Santa Fe 1531.

Doctor Félix Roca. Clínica Médica y Cirugía. Avenida Forest 716

Dr. Abel Zubizarreta. Médico del Hospital de Niños. A hora convenida. Paraguay 973.

Bocio, Corazón, Asma, Reumatismo. Dr. L. Goldemberg. Córdoba 2260. U. T. 47-2592. Consultas de 14 a 15 horas.

Dr. Carlos Robertson Lavattino. Dr. Hugo de Palmella Quintegros de la Facultad de Bs. Aires. Cirujano jefe de la sala 10 Hosp. J. J. Ramos Mejía. Cirugía general, Tuberculosis Gral. Consultas de 3 a 5 p. m. Tucumán No. 1452.

8. Médicos

GARGANTA, NARIZ Y OIDOS

Dr. Zambrini. Profesor suplente de la Facultad de Medicina. De 14 a 16. Menos los miércoles. Viamonte 728.

Dr. Kennedy. Cirugía general. Esp. nariz, oídos y garg. Callao 56

Dr. Enrique Ferreyra. Profesor suplente de la Facultad de Medicina de Bs. Aires. Viamonte 892. U. T. 45-0768

Dr. A. Forero. Córdoba 839, 1er. piso. Comprobantes cuatro años escuelas de Paris, Viena, Berlín. Cirugía plástica de nariz. De 15 a 18 horas.

Dr. Jorge C. Aubone. Enfermedades de garganta, nariz y oídos. De 14 a 18. Santa Fe 2558. U. T. 11-3483, Palermo.

ASUEROTERAPIA

Dr. LUIS FUENTES

ARENALES 886. De 17 a 19 horas

OCULISTAS

Dr. Amoretti. Diplomado en la Universidad de Viena. De 14a 19. Solicitar hora. Córdoba 619.

Dr. Rebuffo. Enfermedades de los OJOS. Jefe de sala hosp. Sta. Lucía. Tratamiento de la miopía por nuevo video 981. Dr. R. Trivioom.

Dr. Damel. Oculista. Jefe del Hosp. P. Piñero. De regreso de Europa. 14 a 17, menos lunes. B. Mitre 1355

Dr. Mario Figueroa Alcorta. Oculista. Jefe del Hospital Oftalmológico. Esmeralda 634.

PIEL Y VENEREAS

Dr. Malvicino. Especialista en piel y venéreas. De 9 a 12 y de 14 a 20. Consultas: Lunes, miércoles y viernes. U. T. 47-3147, Cuyo.

Secretas - Avariosis - 914 Gota Militar. Impotencia. Enf. de arterias. Abonos económicos. De 16 a 21. Consult. Médico "Lavalle", Lavalle 1496, 1er. p. Ind.

Dr. Roberto F. Wernicke. Jefe serv. Hosp. Alvear. Enfermed. de la piel. Sanatorio Lavalle 1875. U. T. 47-3111.

Venéreas - Sífilis

Abonos económicos. De 14 a 20 horas. Consultas: Lavalle 1496, 1er. p. U. T. 4631, Plaza.

Piel. Sangre. Vías Urinarias. Dr. Llori. Cangallo 3409. Consultas, 1 h. De 17 a 20.

Dr. Sacceni. Secretas. Cura la blenorragia y gota militar con Distrofina. Cura de la avariosis con el 606-914. De 9 a 11 y de 14 a 20. Corrientes 1777.

Dr. Schuff. URINARIAS, VENEREAS Y SEXUALES. Jefe de Clínica del Hosp. Alvear. Abonos Económicos. De 14 a 21 horas. Domingo, de 10 a 12. Calle Salguero número 870.

Venéreas - Sífilis

Abonos económicos. Consultas: Lavalle 1496, 1er. piso. U. T. 4631, Plaza.

Dr. Piccinini. Urinarias y piel en general. Consultas: de 14 a 17. Tratamiento de la sífilis. Lavalle 1496. U. T. 4631, Plaza.

Blenorragia. Curación sin lavajes. Dr. E. STKIN. Jefe especialista de la Asistencia Pública. Calle 2351, de 11 a 12 y de 16 a 20 horas.

¡TUBERCULOSIS! Dr. Del Ar. Especialista en tuberculosis le aplica "Neumotorax artificial". Consultas: Lavalle 1496, 1er. piso. Consultas: de 14 a 20. Abonos económicos. De 16 a 21 horas. CERRADO AHORA.

SUEROTERAPIA

Jáuregui - Lancelotti Tratamiento de la Lúe en sus formas clínicas. Consultorio Dr. Lancelotti. De 15 a 18 horas. Calle 341

Nuevo tratamiento sin lavajes. Consultas con la técnica más moderna.

BLENORRAGIA

A los enfermos del interior se les cura gratis cuestionario para consultas sin correspondencia.

Abonos económicos

POLICRONO CENTRAL

De 15 a 20 horas Lavalle 988

PIEL Y AVARIOSIS

Dr. Rodríguez Ruiz. Jefe Hosp. Melia. CHACABUCO 464 De 14 a 18 hs.

Dres. Vilar y von der Becke Exclusivamente Venereología LAVALLE 1053

Dr. Roa. Jefe de Piel y Venéreas sifilíticas, del Hosp. P. Piñero. Reum. en tumores. De 14 a 17. Pasteur 98

9. Sanatorios y Clínicas

INSTITUTO FRENOPATICO. Internaciones José L. Borda y Dr. Antonio Martínez. Avenida Corrientes 6300.

INSTITUTO MEDICO DE HIDROTERAPIA. Especialidad: El más grande de la América del Sur. Higiene y cura. Av. Rivadavia 6000. Sarmiento 441

Clínica del Dr. Llueca

Venéreas - Sífilis

Curaciones por abonos económicos. Con todos los tratamientos modernos. Diatermia, ultravioleta, rayos infrarrojos, ozona, sueros, vacunas. Consultas: Lavalle 1496, 1er. piso. Abonos: Rivadavia 6087. U. T. 66-8217

SANATORIO PSIQUIATRICO

Neurosis. Sueño. Insomnio. Alcohol. Morfina. Eczema 1606. U. T. 0423, Belgrano

SANATORIO LAVALLE

LAVALLE 1724. Directores: doctores José S. Varela: Clínica Quirúrgica. Dr. Gabriel Ocampo: Clínica Médica: médicos por sus respectivos médicos.

Clínica de especialidades: Vías respiratorias, (Pulmón, Bronquios). Aparato digestivo (Colonoscopia e intestinos). Aparato circulatorio (Corazón y Arterias). Consultas: Lavalle 1496, 1er. piso. U. T. 4631, Plaza 41-6781.

SANATORIO ARGENTINO (8. A.). Para enfermedades mentales y nerviosas, alcoholismo, morfinomanía, etc. Dirs. médicos: Prof. Dr. José de Bono. Médico director: Julio C. Gancedo. Médico interno: Dr. Ernesto Ferreyra. Cangallo 1340. U. T. 50-5125, Cangallo.

10. Dentistas

Dr. Enrique Jaime. Cirujano Dentista, regresó viaje prof., al Sud. Consultas: Martes, Jueves, sábados, Lima 994. U. T. 1194, B. Orden.

Dr. Armando Heller

DENTISTA SARMIENTO 848

CLINICA DENTAL HADDAD

Reyes X. Marco, Jueves y sábados. Tucumán 433. U. T. 31-1437.

Luis E. Guelfi. Dentista AVENIDA SAN MARTIN No. 1843

Dr. Tomás Amendola. Cirujano dentista. Piorrea alveolar. Boliv 306. U. T. 4183, Mayo.

CLINICA DENTAL MATTIA

Es director de la Escuela Odontológica de Rolivia. Rivadavia 2764, esq Junín

MECANICOS-DENTISTAS

Compostura de dentaduras postizas en cuatro horas. Consultas: Lavalle irrompibles CARLOS PELLEGRINI 521.

11. Parteras

PARTOS Dr. Baro. Rasvadera 1348. Consultas: Lavalle 1496, 1er. p.

María H. de Luna, partera dipl., proced. modernos, en casos urg. médico, consult. higiene, práctica diaria, sera, pulm. Al. todo el día. Holivar 838. U. T. 38-0784

Ramona M. de Diandre. Partera. Cons. 14 a 16. Rivadavia 8468. U.T. 47-0383

Mercedes Ch. de Saavedra. De la Mat. del Hosp. Alvear. Consultas: 17. Rec. pac. J. E. Alberdi 2001. U. T. 47-0456

Primera partera de la Maternidad del hospital T. Alvarez. Recibe pacientes. Rivadavia 5767. U. T. 6768, Caballito

RIVERA No. 67. Atiende partera especialista. Unión Telef. 6140, Palermo.

Matilde Pastorino. Partera diplomada. Atiende en la calle Ecuador 847.

Tricolo, partera, cons. gratis, pens. Paraguay 1247. U. T. 1815, Plaza. A toda hora.

Alicia Pérez Mendieta. Partera. Se rec. pens. Sarachaga 5030. U. T. 67-8538

TOMAS MASCIOTRA. Médico-Cirujano Aires. Cons. gratis, pen. Piedras 538

Matilde Habiague. Partos, ambarvos, médico. Carlos Pellegrini 606, departamento C. Sin chapa.

12. Farmacias

FARMACIA Y DROGUERIA

Diego Gibson

Defensa 192. Inf. Florida 281. U. T. 32-3581

Farmacia Anglo-Americana Abierta hasta las 2 de la mañana. Avenida de Mayo 1401. U. T. 8146 y 38-0000, Mayo.

Se atiende a cualquier hora por teléfono. U. T. 38 - 3585, Mayo. Farmacia "SERT". LAVALLE 3000

Farmacia y Droguería Sarmiento, Dr. "Rafico". Esmeralda esq. Sarmiento 199 U. T. 31-5056. Abierta toda la noche

14. Laboratorios y Análisis

Laboratorio de Análisis. Médicos. Dr. Silvio E. Parodi, Prof. tit. de la F. de Medicina. C. Pellegrini 998. U. T. 41-0148

21. Dinero Efectivo

15. Abogados

ESTUDIOS DE ABOGADOS

ESTUDIO DE LOS

Dres. Melo y Niseggi

Procurador: Ernesto R. Fregosi

VICTORIA 560 U. T. 3245 y 1140, Avenida

Dr. Julio Moreno. Abogado. Av. de Mayo 1130, 5o. p. U. T. 37-4389

Roberto M. Civit. Abogado. Consulta abierto su estudio en la Avenida de Mayo 848, 4o. piso. U. T. 38 - 3066, Mayo

Dres. Anastasi y Del Casal Abogados. Lavalle 1526

Dr. Ricardo A. Fisch

Avda. ROQUE SAENZ PEÑA 547

Doctor Vicente C. Gallo

Abogado. Consultas: Lunes y Jueves. Av. de Mayo 1411. U. T. 0660, Riv.

Dr. Alberto Padilla

Estudio de abogado

Avenida de Mayo 1411. U. T. 0660, Riv.

Dr. Leonardo Palcos. Abogado. Diag. R. Sáenz Peña 628, p. 2o., dep. A.

Estudio Navarro Vela

Av. Rivadavia 2000. U. T. 0-0280

Dr SALVADOR CORMINAS

Abogado. Talcahuano 680. U. T. 46 - 0681.

Dr. Norberto Gorostiaga. Abogado Talcahuano 727. U. T. 2303-3309, Plaza

Dr. Fernando de Andreis y José Gieberg

SARMIENTO 1758. U. T. 37-0000

Estudio Jurídico

TUCUMAN 731, ter. piso. U. T. 31 - 3994

Dr. JUAN F. ZAFFARONI

Abogado. CERRITO 230. U. T. 35 - 1281

Dr. HUGO A. CABALLERO

SAN JOSE No. 15. U. T. 38 - 1583

PAULUCCI CORNEJO Y CARA

Abogados. Tucumán 1440. U. T. 38 - 7329.

Virgilio Tedin Uriburu

Uruguay 546.

Dr. Demetrio Morales

Abogado. Tucumán 1353. U. T. 31 - 6165.

Dr. Emilio FERRERO

Abogado. Talcahuano 281. U. T. 35 - 2444

Dr. Domingo Calarco. Abogado. Uruguay No. 435. U. T. 38 - 4829.

Dr. Julio Posse. Abogado. Talcahuano 630, pien to., departamento A. Consultas: 35 - 3181.

Dr. R. Rodríguez Villar

ABOGADO

AVENIDA DE MAYO 1130, 3er. piso.

Dr. José Armando B. Seco

Abogado. Consultas: Lunes y Jueves

AVENIDA DE MAYO 1390. 5o. Piso

E. Rodríguez Santa Ana

Abogado. Capital y Provincia.

Av. de Mayo 1350. U. T. 38 Mayo 0558

ESTUDIO JURIDICO

CONSULTAS LEGALES E INFORMES COMERCIALES

Asesor letrado: doctor Teodoro C. Farías Av. de Mayo 1034.

15. Abogados

Dr. Torcuato Y. Lugones. Abogado PERU 59

Dr. Víctor Molina

Abogado de Abogados

Av. de Mayo 605. U. T. 4954, Av.

Dr. Fernando H. Matera

Abogado. Consultas gratis a los lectores de CRITICA. Av. de Mayo 605. U. T. 4954, Av. Avenida.

Enrique M. Morca. Abogado. Florida 264 2o. Ac. Av. 9 de Julio 216, Santa Fe

Dr. Bernardo Sierra

LAVALLE 710. U. T. 31-3586. Retiro

Dr. Jesús H. Paz

ABOGADO

CERRITO 543 U. T. 0511, Plaza

Dr. Héctor Lafaille

ABOGADO

LAVALLE 1344. U. T. 0509, Mayo

DIVORCIOS

Divorcios en Montevideo

Dr. CONDERO Corrientes 2591

16. Escribanos

GERMAN A. TIRIGALL

Escribano y Registro Público

Av. DE MAYO 510. U. T. 33-6123. Avd

Juan Carlos Calvete. Escribano

25 DE MAYO 924 U. T. 33-0707.

Horacio... Criscuolo

Escribanía Registro

LAS DIVERTIDAS AVENTURAS DE "TROMPETA"

El Perro Cara Dura por George Studdy

22. Restaurants

Vinos "LA CENA"
SON SUMOS Y GENUINOS

VINOS BATAGLIA
SON LOS MEJORES
PIDALOS EN TODAS PARTES

Restaurant El Trocadero
Bartolomé Mitre 559
Estilo Torquato. Temporada de Invierno. Especialidad en Pescados y mariscos. "La Hora 13" Almuerzo, desde las 20.15 a las 24 horas. Vinos vinos importados. SALONES PARA FAMILIAS

Restaurant y Bar "Cap Polonio" Sugrañes y Scambiani. Corrientes 831. PARIS HOTEL. El sitio más elegante y confortable. La mejor cocina internacional y criolla. Servicio a la carta. Viernes, día de pescado. $ 1.

DESEA CENAR BIEN CON DISTRACCIONES CONTINUAS Desde la hora 8.30 SE LO OFRECE TA - BA - RIS Restaurant — Teatro — Dancing

Salón Imperio
LAVALLE, 700 — U. T. 31-2636
LAS 2 MEJORES ORQUESTAS DE JAZZ Y TIPICA
SERVICIO ESPECIAL DE BAR. TODOS LOS DIAS: PLATO DE BAILE FAMILIAR DE 17 A 0.50 HORAS.

En el Restaurant Félix se cocina y se sirve bien. Servicio esmerado. Cocina de primer orden. CARLOS PELLEGRINI 44. U. T. 37 - 3568

AGUA ARAUCANA
La más liviana
Pida en todos los buenos restaurantes los Vinos "La Colina"
Reconstituidos para comer bien ALMUERZO Y CENA CON Vinos "La Colina"

Restaurant "Vértiz"
— de —
A. MONTANA
Av. Vértiz 1600, Salón de baile, reservados y Glorietas
Especial: Jamón Serrano y Rasas, Paellas, Canelones, Cazuelas. Pescado a la Andaluza y Conejos.

Carabanchel
El Mejor Anís
Delicioso
Estomacal
Digestivo

23. Pollos al Spiedo y Fiambrerías

LA FAMA Pollos a lo Spiedo. $ 2.50 Fiambrería y Rotisería. Cabildo U. T. 71 6000

Rotisería "Sportsman" Fiambre y Pollos al spiedo CORRIENTES 1402 U. T. 37 - 3576

LA ESTRELLA S. A. Rotisería y Fiambrería. SANTA FE 3202. U. T. 2652. Juncal Pidan por teléfono POLLOS exquisitos a la ESPEDO y se los mandamos en seguida.

24. Bars

Bar Mundial. Av. de Mayo y Bqueo. San Estan. Especial en sandwichería.

CAFE - BAR - GUARANY
El mas criollo de Bs. Aires. Lavalle 835.

BARES AUTOMATICOS

AUTOMATICOS
Callao 400 y Triunvirato 802
Bebidas de calidad. Sandwichs frigoríficos completa

AHORRE, COMA BIEN Y
LUNGO Y RAPIDA DE Vera al "ESPAÑOL" Bajo los Soportales. Vino aceite puro de oliva.

AUTOMATICO "PELLEGRINI" Carlos Pellegrini 232

AUTOMATICO "ONCE" Pedanamente cocinado un clásico gran salón con reservados Rivadavia. 2880

25. Confiterías

SERVICIO DE TE Y LUNCH

Unica casa Marrón Glacé a $ 7 el kilo. Viamonte 1313 U T. 44 - 3063.

LA PARIS
CHARCAS esquina LIBERTAD
Centro de reuniones sociales U. T. (41) 3900-09-10. Merced.

"FRIZZ" SCHOBERTA
Exquisitos bombones. Corrientes 1479 U. T. 0633. Riv. JESUS GARCIA

CONFITERIA DEL AGUILA
El Mejor Servicio Para Lunch y Banquetes
CALLAO Y SANTA FE

CONFITERIA DEL MOLINO
Rivadavia 1061. U. T. 47 - 7848
Salones y Servicio para Banquetes

Confitería "La Florida" Calle de Flores. Servicio de Lunch. Atendemos pedidos a domicilio. Bmé. Mitre 1270. U. T. 46-0658.

Confitería "L'Aiglon"
FLORIDA 140 U. T. 35 - 4875. Mayo
Abre su amplio salón de Lectura. Exquisito vino cerveza al precio de $ 1.40.

"América" ofrece a Vd. sus nuevos salones, servicio para banquetes y casamientos. Santa Fe 2428|32. Teléfonos: U. T. - 5075, Juncal y 41 - 5033, Plata.

26. Los Grandes Hoteles

Majestic Hotel
Avenida de Mayo y Santiago del Estero
Lujosos departamentos
Habitaciones todas con baños

HOTEL PILAR
Paseo Colón 451
U. T. 33 - 3458, Avenida
Aquilio plazas con todo confort, de $ 2 a $ 6, con pensión o sin ella. Tres mes, precio especial. Camas, $ 1.

HOTEL PILAR
Paseo Colón 451

27. Casas de Pensión

PARQUE HOTEL
VICTOR LAPLACE U. T. C. A. Domingos y días festivos, tes dansantes.

Hotel "Savoya" Rivadavia 1877-85
Al pleno amueb. desde $ 200 la pieza.

Bolívar 431. Hotel Salas, pensión, días 2, 3, 4 piezas, pens. mes $ 75; 2 personas $ 150 a 180. Mantenimiento a carta. Teléf. 4371.

Pensión Italiana, $ 40. Esmeralda 812 (altos, sala).

Hotel Mediodía. Tucumán 83. Habitaciones p. p. sola, 2 c. pensión $ 3 diá. pens. p. p. sola, 4 mat., c. pens., m. $ 150. Depto. a fila., c. pens., mes $ 70.

Sarmiento 1084 y 86, pensión fifar, $ 45, y 112 a 25. Mando viandas.

Se da pensión completa a mujeres, casa de familia. Corrientes 1179, 1er. piso.

Bmé. Mitre 977. con pensión, baño, teléfono. 1 a 4 y 5 en mes.

Pensión Familiar, Alsina 1042. U. Telefónica 38 - 4012.

28. Cigarros y Cigarrillos

Golden Flos "Virginia" de Pbp. Marín, a 0.45 el skate.

28. Cigarros y Cigarrillos

Cabañas, Carbajal y Punch
SON LOS VERDADEROS HABANOS

29. Instrucción Pública

ACADEMIAS

"Academia Comercial"
ENSEÑANZA DE CONTABILIDAD, TENEDURIA DE LIBROS, TAQUIGRAFIA, ORTOGRAFIA, CALIGRAFIA E IDIOMAS
CLASES DIURNAS Y NOCTURNAS A $ 10, 15 y 20 POR MES.
Pida informes: PERU 548

DE GRAN IMPORTANCIA
Protesis dental, motores a explosión, electrotécnica, dibujo, construcciones de hormigón, metálicas y sanitarias. Sin curso de corta duración.
UNIVERSIDAD POPULAR DE BUENOS AIRES
Sarmiento 2064 U. T. 47 - 6379, Cupo
Informes: de 16 a 22 horas.

Nueva Academia Industrial
Enseño soldadura autógena. Torno mecánico. Curso completo. Diurno y noct. Pedro Goyena 562. U. T. 60 - 6053. Caballito.

ACADEMIA DE CORTE, ONDULACION Marcel y agua, tint., masaj., manoplí.; enseña t. los días, diurno y noct. Ferrero Lara. Sarmiento 2166. U. T. 41-6005

The Berlitz School of Languages. 417 - Av. de Mayo - 417. UNICA VERDADERA BERLITZ en Buenos Aires. Inglés, Francés, Alemán, Español, Latín, Italiano, Portugués, etcétera.

CONSERVATORIOS DE MUSICA

Conservatorio Argentino Director: E. Palleman-ta. Córdoba 1891.
Desde $ 5 y hasta $ 100 enseño en 2 meses piezas estilo moderno y fácilito piano, violín, guitarra, bandoneón, acordeón, mandolín, batería, solfeo.
J. DE CARO
MEJICO 2018

Conservatorio "Rossini" Enseñanza rápida y seria. Canto, Piano, Violín, eléctrica. Precios módicos. Clases diurnas y nocturnas. Av. de Mayo 1037. Montes de Oca 1506.

Conservatorio PRACABI Premiado medalla de oro y diploma de honor. Callao 347, U. T. 38 - 0844. Mayo.

INSTITUTOS

INSTITUTO
José Manuel Estrada
INCORPORADO
Abierta la inscripción para los cursos libre de Nacional y primaria. Pupilos, medios pupilos y externos. BELGRANO 1371 U. T. 47-0414. Cupo

Instrumentos Musicales

PIANOS ALEMANES desde $ 40 mensuales, guitarras españolas, bandoneones, batería Ludwig, saxofones, violines, radiolas, a precios de importación. Facilidades de pago. Calderón Fernández y Hnos. Bartolomé Mitre 970.

Bandoneones 71 teclas, marca A. Z. vendo a precio de ocasión, contado y plazo. Casa Núñez, Barmiento 1566.

30. Libros y Librerías

¡Conozca su destino!... Pida libro, $ 1; interior, $ 1.20. Florida 724, F. o Bolín 3536.

31. Automovilismo

MARCAS Y NUEVOS MODELOS

VICTOR IRURETA (Bsad. en Cons.)
Automóviles Graham Paige
Dirección y Talleres: Avda. Alvarez Jonte 1000
Exposición y ventas: Cabildo 1001, Avda. de Mayo 902

Automóviles Marmon
6 EN LINEA
Desde $ 5.500 a $ 8.700
Economía — Seguridad — Rapidez
Solicite una demostración
Exposición y Servicio Exposición
EDUARDO ESTABLEZ Ltda.
Charcas 1115 U. T. 41 - 4630

Columbia
Sociedad Anónima Nacional de Seguros
CONTADO CREDITO
SERVICIO
Av. B. Mitre Peña 616. U. T. 30-3035 al 37

Hupmobile
Es por excelencia, el coche de distinción. Exposición y Ventas
CHIESA GRIFFI Y CIA.
Avenida de Mayo 1373

ACCESORIOS Y REPUESTOS

REPUESTOS LEGITIMOS
Delco-Remy y Auto-Lite
C. GOFRE y Cía. PARANA 720

Con verdadero "Simonizz"
Debe simonizar su automóvil
A. DUFAUR y Cía.
Bmé. MITRE 2324 Buenos Aires

ESTACIONES DE SERVICIO

Estaciones de Servicio y lavado en autos. Especialistas en maquinarias para ellas. A. DUFAUR y Cía. BARTOLOME MITRE 2324.

Estación de servicio para la electricidad del automóvil. Paraná 720. Cía. U. T. 0581. U. T. 19, Avenida.

Vélez Sársfield y Liniers
Taller de reparación, de ruedas y carrosserías. Rivadavia 8684. U. T. 7643, Floresta.

CAMIONES

Camiones "International" de 2, 3, y 5 toneladas perfecto estado de uso, a precios convenientes, ver y tratar, Australia 2868.

AUTOS USADOS, COMPRAVENTA

Antigua Casa Roger vende los mejores autos de ocasión, de marcas acreditadas, bien revisados y seleccionados. Facilidades de pago. C. Pellegrini 1027.

Antes de comprar Automóviles y camiones, visite la casa A. BRUNO y Cía. Bartolomé Mitre No. 2741.

Adelantos sautos, consignación, venta particular. Río Bamba 205.

31. Automovilismo

Adelanto en el acto sobre autos local con absoluta reserva. Medrano 784.

Buick, ocas. D. Funes 884

Adelanto dinero sobre autos cualquier cantidad, en el acto. De 9 a 20 horas. Casa serio. PUEYRREDON 1262.

Compra y venta de autos y repuestos usados: se venden limousines. Warnes 1283. U. T. 54 - 0054. "El Americano".

Roadster americano, se vende. Cerrito 851. U. T. 2144. Libertad.

Unicas oportunidades de autos de ocasión, propietario de permiso. Avda. Alvear 3470. U. T. 71 - 6812.

Desea Vd. comprar un buen coche de ocasión? Visítenos hoy mismo. Tenemos de todas las marcas y tipos a precios excepcionales. Se aceptan facilidades de pago. AV. Leandro N. Alem 1632

Benjamín E. Frigerio y Cía. Adel. y compra de autos. Retiradas y reservas, amp. fac. Ctes. Fe 3112. U. T. 71-6812

G. Priull y Cía. grandes ocasiones. Mitre 2761. Vistenos. Remates: Miércoles y sábados.

33. Compañías de Seguros

SUD AMERICA
Cía. Nacional de Seguros
Avda. Pte. R. S. PEÑA 550.

SEGUROS DE VIDA
Para cualquier clase de seguro de vida, le conviene a Ud. tratar con la más importante de las compañías nacionales

CAPITAL Y RESERVAS
$ 35.572.718.77 c/l.

CARTERA EN VIGOR
$ 194.473.575.— c/l.

Pagado a asegurados y beneficiarios desde 1923
$ 28.458.874.76 c/l.

Para seguros de incendio, automóviles y accidentes personales, ocurrir a nuestra filial
Sud América Terrestre y Marítima
La Holando-Sudamericana
Seguros - Incendio - Robo
Automóviles - Cristales
MAIPU 62 U. T. 38-3510 y 1433, Mayo
Sin compromiso solicite condiciones

LA MUNDIAL
La Más Grande Organización de Seguros Sobre la Vida
Avda. de Mayo 749
Agentes de Seguros de Vida que ejerzan en la Capital Federal encontrarán en nuestra Compañía facilidades de trabajo y excelentes condiciones de remuneración
La Positiva
Compañía Argentina de Seguros (Fundada en el año 1898)
SEGUROS SOBRE VIDA, CONTRA INCENDIO, ROBO, AUTOMOVILES (Choques, Incendio, Robo, Riesgos) SARMIENTO 564 U. T. 0581, U. T. 19, Avenida

"Reconquista", Soc. Arg. de Ahorro. Av. Mitre 297. Avellaneda. Unica compañía exenta del pago de todo impuesto.

"LA AMERICANA"
BAN. MARTIN DE GUZMAN, U. T. 2850, Avenida. Compañía Argentina de Seguros Generales. Vida, Incendio, Accidentes, Automóviles.

"ROMA"
Compañía Italo Argentina de SEGUROS GENERALES
Bmé. Mitre 459 U. T. 0286, Avda.

34. Administración de Propiedades

BANCO INTERNACIONAL DEL RIO DE LA PLATA
Administración de Propiedades
PUEYRREDON 514

34. Administración de Propiedades

Administración de Propiedades e Hipotecas del
Banco Francés del Río de la Plata
RECONQUISTA ESQ. CANGALLO — CASA
CEVALLOS 1367. Baja. Vest., 4 hab. 1 h. serv., c. b. inst. y dep. Barata.
URUGUAY 886 ant. 4 hab. cifrente a la calle, c. baño, terrazas y dep.
JUNIN 1022. Baja, vestibulo, 4 hab., 2 hab. serv., c. b. dependencias. Barata.
CANGALLO 2 y 24. Vest., 5 hab., 1 h. serv., c. b. inst. y dep. Vecina.
HUMBERTO 1º 2671, altos, vest., 4 hab., 2 h. serv., c. baño, lavadero y cocina.
BARAT 1182, alta, vest., 3 hab., 1 h. serv., despensa, lavadero, terraza, c. b. inst. y dep.
VENEZUELA 1651, 5 hab., 1 h. serv., c. b. y dep.
INDEPENDENCIA 812, baja, 4 hab., 1 h. serv., c. b. y dep.
CURA 3035, vest., 3 hab., 1 de serv., c. b. inst. y dep. Vista al Sur.
GUANACO 1320, baja, vestib., 3 hab., 1 h. serv., c. b. inst. y dep. Barata.
NORDO 2633, vest., 3 hab., 1 h. serv., c. b. inst. y dep. Vista de 9 a 12.
COLOMBRES 53, baja, vest., 4 hab., 1 h. serv., c. b. inst. y dep.
CASTILLO 2032, baja, vest., 3 h., 1 h. serv., despensa, lavadero, c. b. y dep.
LAS HERAS 3911, altos, 3 hab., cons., c. baño inst., y dep. Muy barata.
MOLDES 1837, baja, vest., 2 hab.; 1 hab. serv., c. b. y dep. Vista de 11 a 17.30.
RAFAELA 2281, baja, 3 hab., 1 h. serv., c. b. dep.
LAFINUR 3230, bajos, casa indep. recién cons. ideal el conf. ideal familia. Vista todo el día. Muy barata.

Banco El Hogar Argentino
Bmé. Mitre 575 — Florida 147
FINCAS EN VENTA

Avda. Olivera 211	$ 26.000
Cabildo 435	$ 35.000
Rosetti 436	$ 45.000
Rosetti 2255	$ 17.000
Alsina 1887	$ 30.000
Bmé. Mitre 1051|58	$ 45.000
Avda. Brión 4516	$ 12.000
Charcas 3269|73	$ 110.000
Charcabuco 615, Bernal	$ 16.000
Charcas 2643	$ 25.000
Gorriti 878, Lomas	$ 25.000

35. Casas y Departamentos

CASAS

Alquiler Económico
Es el que Vd. paga viviendo en el centro en casa de una sola habitación. Visite las casas y departamentos que se alquilan en la calle Cangallo 2759

Alquílase casita recién pintada, 5 hab. cocina, baño, patio, fondo, baldío. Sarmiento 2166. U. T. 41-6005

Casita interior, alquílase, altos. Belgrano Sur 970, esquina Córdoba.

Alquilo casa de 2 pisos, 6 habits., 2 piezas serv., baño inst., terraza y demás comodidades. $ 400. Rodríguez Peña 274.

Se alquila casa baja, muy central, 6 habit., $ 250, y se venden los muebles, utensilios, vajilla, etc. Insta para hoy. Charcas 2269 2º piso, Mitre 2761.

Petit hotel nuevo, cómodo, entrada auto, ch. calefacción, ambiente fastid. Perú 151, escritorio 31. U. T. 33 - 2663

CHALET ALQUILO EN OLIVOS. Rawson 2240. Tratar: Uruguay 1036. U. T. 41 - 5039.

DEPARTAMENTOS

Dpto. alq. amplio, mucho sol y aire terraza, 3 hab., 1 h. Lavalle 1487.

DEFENSA 251, Pza. Mayo. Depto. vac. tresca calle, 4 hab. prim., hall, calefacción, fuela cara, c. comodidades.

Deptos. 3 y 4 piezas, se alq., uno a la calle. Sucesores 2715.

Depto. amplio, de 3 habit. grandes y depend., se alquila $ 150. Uruguay 62. Tratar: J. M. Méndez y Cía. Lavalle 419.

Lavalle 1948. Deptos. 3 habit., hall, baño, cos. inst., sacoles y bar. $ 150 y 160

Callao 1134, esq. Santa Fe, alquílase lujosos departamentos, 3 piezas, baño, calefacción, fuela cara, c. comodidades. Tratar. La Franco Argentina. Cangallo 665

Alq. deptos. con calefacción, nuevos, de 4 piezas y depend., $ 200 y 200. Tucumán 720.

Se alq. un departamento de 3 hab. y demás comodidades. Consultorio 2721. Tratar, Alberti 438.

Alquílase departamento, muebles lujosos, dos dormitorios, comedor a la calle, baño, calefacción, fuela cara, familia distinguida. Bmé. Mitre 1192.

Alquílase, Independencia 1907, esq. Cangallo, 4 piezas, cocina, baño, vestibulo, servicio, baño instalado y dependencias.

Alquílase Rivadavia 3034, depto. de 3 habit., 1 chica, baño instal., etc. $ 110.

Alquil. Independencia 833, depto. de 3 habit., patio, baño instal., etc. $ 120.

Alquílase Callao 1070, entre Charcas y Santa Fe, lindo depto. 2º piso, de 6 habit., vestib., serv., baño instal., etc. $ 130. Ver de 12 a 17.

Deptos. ultramod., regio aislter, alq., precio módico.
Cangallo 2759

35. Casas y Departamentos

Alquil. Buines 44, cerca Rivadavia, depto. de 3 habit. y 1 chica, baño inst. etc.

LOCALES Y ESCRITORIOS

Local finmante y dependencias, en ésta. Reconquista Esq. Sarmiento y Cangallo. Alquílase en $ 350.

LOCALES FLAMANTES
CHARCAS 639 y 641, próximos a terminarse, se alquilan dos locales muy amplios con plantas de mamparas, vestibulo y buenas comodidades para familias. Tratar Maipú 82.

Alquilo un zótano grande. Caixamarca 1279. Tratar, Alberti 438. Verlo, de 15 a 16 horas.

Galpón grande, alquilo. Ofertas por carta a B. F. Calle Rojas No. 1543

Compro galpón grande. Ofertas por carta a B. F. Calle Rojas No. 1543

36. Piezas se Alquilan

CON O SIN PENSION

Alquilo pieza a persona seria. Calle Charcas 2293.

Alquilo pieza amueblada, con o sin muebles. Corrientes 870.

Dos salas con balcón alquilo en $ 60. Calle Gorriti 4190. De 3 a 5.

Piezas regias, 5 x 5, alq. $ 40, casa fila, trasn., terreno. Pasco Colón 1175.

Piezas regias, 5 x 5, alq. $ 40, casa fila, trasn., terreno. Pasco Colón 1175.

Piezas 4 x 5, cocina sola, casa sana, comod., cestr., alq. $ 50. Alsina 1631.

Salita amueb. exc., frente plaza Bdo. Irigoyen 1 m - 1806.

En chalet, pieza linda a persona sola, único inquil., barata. Beauce 4032. L. M. Saavedra.

Pieza regia, 5 x 5, alq. $ 45, casa moderna, ch. inmejorable, a 1|2 cuadra de ferias. Méjico 2890.

Piezas soleada, alq. $ 30, casa lujosa, fresca, tranquila. Cevallos 20, 4to.

Alquílanse dos grandes habit. interiores, contiguo baño cal. a uno o dos caballeros o señoras, c. o sin muebles, pensión, c. San Juan 2690, 3o. izq., ascensor.

Pieza moderna, 5 x 5, casa fila, trasn., tranquila, alq. $ 45, a 1|2 cuadra de la feria. Méjico 2890.

Sala regia, 5 x 5, c. balcón, soleada, alq. $ 65, fila, o modista. Méjico 2890.

Alq. a cabali p. amuebl., balcón a la calle, baño contig., casa fila, Indep. Corrientes 3012.

Sala amplia, para escritorio o secretaria, alq. Alsina|Perú 445, dep. 3o.

Salas y piezas, con o sin pensión, alquilo, baño, telef., ascensor. Cerrito 521

Alq. sala y salita amb., balcón plata, pensión fifar., telef., baño caliente, todo confort. Libertad 970.

Sala y antesala deseo alq. para oficina, de bajos, central. U. T. 35-3830.

Alquilamos salitas, piezas reglamentarias amuebladas, casa moderna, serio, distinguida, precios módicos. Corrientes 1880.

37. Arquitectos y Planos

A $ 3. Planos, Arq. Rivadavia 776. Arquitecto Ingeniero. U. T. 0. Aguirre, ingeniero Av. de Mayo 1123 U. T. 2482, Mayo

A $ 5. Planos aprobados por la Municipalidad de la Capital, Arq. Ing. Agrim. maquinarias y de habilitación. Planos, cálculos, presupuestos. Calle Chacabuco No. 18. Folguera y Cía.

38. Empresas de Construcciones

NO ALQUILAMOS
VENDEMOS por sólo $ 85 mensuales y depósitos de garantía de 255 $, casas en la ciudad de Buenos Aires, con cinco habitaciones, baño, luz, chuca, instalación, terminadas de acuerdo con una concesión municipal. Por mayores informes, dirigirse a la Compañía de Construcciones Modernas. S. A., Bmé. Mitre 1270, 1er. piso, U. T. 38 - 3358, Mayo de 9 a 12 y de 14 a 18. En esta forma, 4.000 casas vendidas.

39. Materiales de Construcción

Manuel Alberto Iriarte. Montes de Oca 1484. Bóveda de cal para puertas y ventanas, puertas patio 3", completas, 1.10 x 2. c. $ 60; puertas patio, 1 1|2, completa, 1.05 x 2.90, c. b. $ 50

39. Materiales de Construcción

Treinta y Ocho Concurso Semanal

Tome Vd. parte en estos sorteos, que realizamos de domingo a domingo, insertando un aviso en nuestros

AVISOS ECONOMICOS CLASIFICADOS

EL PREMIO DE ESTA SEMANA
CIEN PESOS EN EFECTIVO

CRITICA realiza una serie de sorteos semanales, con premios para todos los avisadores de la sección

AVISOS ECONOMICOS CLASIFICADOS

Treinta y Ocho Concurso Semanal

Casillas, chapas, cocinas, gaip. y gar. Deposito. "La Liquidadora". 20 cinc. y 2 m. Pinos, 20 m. cem. fachi., pintadas y empap., base de cemento armado. cap. y prov.: Cacos 6115 esq. Irigoyen, U. T. 765 Liniers. Atiende domingos de 8 a 20 horas.

CARPINTERIAS TORNERIAS

Taller de escultura y tallado en madera. Muebles de estilo. Agrelo 3614. Unión Telefónica 62 - 9382.

40. Artefactos y Artículos Sanitarios

Juan B. Sempiujo y Cía. Artículos Sanitarios, Grifería, ARARAS 1 ARRAYAN PLANCHADORES CALEFACTORES ELECTRICOS

A. SCAPUSIO y Cía.
Empresa de instalaciones eléctricas Iluminaciones y Timbres
RIO BAMBA 341 U. T. 47 - 2873

Alcatraz Lujo: Rios 1th. Baños, lu. vat., etc., averías, consultas

41. Artículos de Interés Para la Mujer y el Hogar

Cocinas modernas "POLI"
Visite nuestra Exposición
CERRITO 252 U. T. 28 - 7784

VESTIDOS DE CALLE Y FIESTA, sastre, vendo. Esmeralda 463. U. T. 31 - 4090. Retiro.

CUANDO SE USA
el JABON RECITE el cutis adquiere frescura, juventud y perfumes finos elementos indispensables en todo muebl elegante. Es el jabón para el tocador y el baño. El mejor para proteger el delicado cutis de los niños.

"ESTRELLA"
ACEITE FINISIMO PURO DE OLIVA
VIRGEN
Directamente del Productor al Consumidor
PIDAN PRECIOS Y MUESTRAS GRATIS
CANAL NEGRO 1 CHICHOTTI
CHARCAS 2537 U. T. 3817, Juncal

"CARNAVAL DE VENISE"
EAU DE COLOGNE IMPERIALE

ADORNOS PARA Fiestas y Casamientos
Casa Longobardi
BOLIVAR 980

43. Manicuras, Pedicuros y Masajistas

Manicuras de Paris, atienden Uruguay 1849, piso 3o., depto. A.

Manicura, sólo para señoritas, se ofrece. Avisar: U. T. 7742. Cuyo.

Manicuras francesas. Al. de 10 a 1 horas. Uruguay 572, pis. 1o., dep. A

Carlos Hilicoat. Kiniciólogo y pedicuro a domicilio. De 9 a 1 y de 13 a 18 Cabel 1721. U. T. 1742, Corrales.

44. Artículos para Hombres

Después del Café, Tome Caña Quemada "Ideal"
EN VENTA EN TODAS LAS CASAS DEL RAMO
La Gran Bebida Argentina

$ 80, TRAJES Y SOBRETODOS medida. C. Devito. Entre Ríos 1236.
Ambos azules debe $ 3.95.
CASA GERZENSTEIN Entre Ríos 842

Carabanchel
El Mejor Anís
Delicioso
Estomacal
Digestivo

45. Radiotelefonía

RECEPTORES, TRANSMISORES, REPUESTOS Y ACCESORIOS,

PHILIPS
EL PRODUCTO DE CALIDAD

LINTERNAS, pilas, baterías, de 50, 45 y 22½ vots, precios muy baratos. B. Mitre 1353. U. T. 6895, Mayo

ALTOPARLANTES, líquido mil, de todos precios. B. Mitre 1553. U. T. 38 - 6523, Mayo.

Receptor eléctrico, completo, $ 150 Scioli Hnos. Córdoba 2002. U. T. 47 - 4205.

FONOGRAFIA

Fila, vde. urg. soberbia ortofónica sortearme, fila, cost. grna bajo, pasteles, ctara. c. espacio para radio y válvula, frene autom. $ 200; costo $ 1.800. Córdoba 728

PUAS Lord (trompito) y otras marcas, precios sin competencia. B. Mitre 1553. U. T. 6895, Mayo.

GRAMOFONOS valijas, desde 18 pesos. B. Mitre 1553. U. T. 6895, Mayo

A $ 0.50, 0.70, 1 y 1.50, discos. Gran surtido nacional, clásico y óperas. Vitrolas portátiles con discos a $ 50, 30 y 40. Doble cuerda 4 ds. "Casa Gil". Bmé. Irigoyen No. 430.

46. Artículos de Optica

ANTEOJOS Y LENTES
Imitación carey, vista canada, $ 5. Examen de la vista gratis. Unica. A. Garbarino. Optico técnico. Bélo en Carlos Pellegrini 468

47. Máquinas de Coser y Escribir

En 10 meses, sin recargo, como al contado, vendo máquinas de escribir, calcular, coser. Rivadavia 1000. Máquinas ras. Moreno 823. U. T. 4352. Rivadavia.

48. Muebles

CREDITOS
En 18 mensualidades. Muebles en general, camas de bronce y hierro. Grifolín, aparato Radio. Baldosones e inst. de mármol
APOLO — Corrientes 1352
A largos plazos, camas bronce, sommas y muebles en general. Carlos Pellegrini 681.

Muebles finos, grandes rebajas. A Torre y Cía. Bartolomé Mitre No. 834.

F. DAFFINOTTI y Cía.
Camas de Bronce
Créditos Liberales
Corrientes 1268
Sarmiento 1144

Fábrica Sofás-Camas y Colchones. Especialidad en divanes, camas turcas sofá-camas, $ 38, y colchones de lana desde $ 18 a 20. $. Párgaro y Di Giorgio. CORDOBA 1541.

Muebles y colchones, por cambio de local, liquidamos todas las existencias de nuestra fábrica a precios sumamente bajos, colchones de lana a $ 15, camas a $ 20 mayores a $ 25, mesas de comedor a $ 12, sillas a $ 2.50. Surtido completo en camas de bronce, hierro, interior. Catálogo gratis. Entre Ríos No. 1288.

49. Muebles de Ocasión

Con todo urg. fila, vende suntuoso mobiljo: dormit. estilo moderno, lujoso, desayu., $ 150, costó 2.200; com. mod. $ 850, costó 2.200; escrit. c. regte biblioteca grande, costó 1.600; comed. $ 1.000, living-room c. magna mesa latina, $ 350, costó 1.400; otomán, Alsina, c. espejo para radio, $ 275, costó $ 1.850; bidetera numerada, espaldina, cómodas, cortinados, sanitas, etcétera, calle CORDOBA No. 722.

Familia vende por viaje comedor y dormitorio modernos, plata alemán, cristería, bibelots, sanitas, sala, radio, living room y ortofónica; barato, con mucha urgencia. Rivadavia 2036.

Familia vende hermoso dormitorio desarmable, comedor Chippendale, sin estrenar. Ocasión, desistir ceramicito. Díaz Vélez 4423.

ANTES DE REMATAR, fila. vde. comedor regio, dormit. roble y reb. cama, lava. cuero y mimbre, sofá cama, colchón, cortinados y demás enseres de hogar. Calle San Juan 1712.

Hall, salas y living room importados, vende. Calle Sadi Carnot 852|38. U. T. 4133, Mitre.

50. Flores, Plantas, Parques y Jardines

A la casa Luis Costantini. Callao 21. U. T. 38 - 1415, Mayo, debe dirigirse para la construcción de parques, jardines, viñedos en parrales y contraespaldaras, plantaciones industriales de bosques y forestales y montes frutales. Diagonales de personal competente.

F. JOSE CHAUVIN
ESMERALDA 771
U. T. 0889 y 0782, Retiro

51. Compraventa de Ropa y Objetos Usados

A José, paga bien trajes, calzados, obj. varios. Junín 376. U. T. 1104, Cuyo

A. David. Compra ropa usada de hombre y obj. Junín 416. U. T. 47 - 1358.

Vendo bien sus muebles, piano y ed. a Manuel. U. T. 7688, Palermo. Paraguay 2385.

52. Compraventa de Negocios

Fábrica de masas vendo, $ 1.000, ticiete de repartos, sandwichs, bañitos, etc., muy buenas condic., o se alquila barato. Clientela hecha. Av. Estados Unidos 1880, departamento 1.

TALLERES DE LAVADO Y PLANCHADO

PLANCHADORA y LAVANDERA, en casa ceas, especialidad ropa delicada y finas camisas. Paraná 1120. U. T. Plata 3958.

ADORNOS PARA FIESTAS

Encargue sus trabajos de adornos para fiestas o casamientos a su especialista. Adornos Victoria. VICTORIA 1000 U. T. 47 - 2336.

LAS ULTIMAS CREACIONES de la moda y a precios incompetibles. Sederías "El VICTORIANO" 472. Carlos Pellegrini 609.

ESCOPETAS FINISIMAS, pistolas, revólveres, perro Pointer, con pedigrí. Ocasión. Defensa 1370. U. T. 33-4151

MANIQUIES PARA SASTRES Y MODISTAS, dif. modelos "La France". Orteg. Rivadavia 8684 y 1123.

PARAGUAS
De la fábrica al cliente. Compostura en el día. RIVADAVIA 848.

Muebles Baratos propios y catálogos, a todos precios. B. Mitre 1553. U. T. 38 - 6523, Mayo.

Receptor eléctrico, completo, $ 150 Scioli Hnos. Córdoba 2002. U. T. 47 - 4205.

FORMENTO Ventiladores y artículos de electricidad en general, a precios de fábrica. Cordoba Mitre 1286. U. T. 38 - 3568, Mayo.

TINTORERIAS

"Teinturerie Laborde"
VIAMONTE 624 U. T. 31-1848, Retiro
Lavalleja 1062 U. T. 34-2348, Darwin

CONSIGNATARIOS

MIHURA y Cía.
Consignaciones en general
ALSINA 476, 4o. piso. U. T. 33 - 0311, Avenida

53. Varios

CAJAS DE SEGURIDAD

CAJAS DE SEGURIDAD "VETERE"
BOLIVAR 475 Veterinaria U. T. 33 - 3380

FABRICAS DE BILLARES

Compañía Argentina de Billares "Los 36", Canaba y Fernández. Avenida de Mayo 1180 "Casa 36" es la marca de billar preferida por todo aficionado conocedor. Construcción perfecta, elegancia, rápidas y exactas. Accesorios de reino a precios sin competencia.

ARTICULOS INDUSTRIALES

RAFAEL ANASTASIO
Máquinas para fideerías, fábricas de pastas frescas, panaderías.
B U E N O S 2 5 9 9

IMPRENTAS Y LITOGRAFIAS

IMPRENTA TRIANON
616 - Tucumán - 616
U. T. 31 - 0000, Buenos Aires.
Especialidad en impresiones artísticas exclusiv. Tarjetas de visita. Participaciones de enlace. Menús. Encabezamiento, de papeles y facturas. Recetarios. Programas para fiestas sociales y musicales. Tarjetas de visita en blocks, paleta, 25.425.
Para imprentas y librerías del interior: Precios especiales. Pídan catálogo de tipos a quien lo solicite.

54. Empresas de Mudanzas y Afines

LA UNION ARGENTINA
Mudanzas y Guardamuebles
SARMIENTO 344. U. T. 34 - 1002, Mayo

55. Dinero Sobre Pólizas y Alhajas

Alhajas de ocasión a precios de ocasión, vende la alhajería Juan Broggi San Martín 140.

No compre si venda alhajas sin consultar a L. Trojas. Calle Sarmiento número 1 U. T. 31 - 0721.

Alhajas: Compramos, pagando el más alto precio. Compra y venta. Cambiamos y vendemos de segunda mano. Alhajería Casa BERTTEN. Cangallo número 537. U. T. 2493, Avenida.

56. Personas Buscadas

Mauro Rodríguez Lecuturie, busca a sus hermanos Ezequiel y Fernando, de Concepción del Uruguay. Escribir a Mario Videci: calle Agrelada 5681, depto. 4.

Generosa Fernández, 42 años, provincia Orense, Galicia (J. J. González, Puyrredón esq. Rivadavia). De 10 a 12 h. Desea saber el paradero de Antonio Cabulo. Lo busca su hermano Domingo. Estación Chañda.

57. Extravíos y Hallazgos

Medalla perdida, con inscripción: Recuerdo de mi madre. Gratificación devuelva: Lavalle 2100.

Ruego devolver cédula extraviada de cuidado Regalías, Remedios Escalada 1178, Lanús Oeste.

58. Animales Domésticos

LA MODERNA
Barmiento 1556. U. T. 1064, Mayo
Especialidad en venta de aves de todas razas.

59. Academias de Bailes

Para aprender a bailar
eligen a un buen maestro. Prof. Cosme, enseñanza individual en clases particulares. VICTORIA 1872 U. T. 35-1700

60. Oficios Diversos y Empleos en General

SE NECESITAN

OFICIOS VARIOS — SE NECESITAN

Medias oficialas modistas de vestidos, se necesitan. Florida 665.

SE OFRECEN

EMPL

61. Servicio Doméstico

Sirvienta, se ofrece p. todo trabajo, Capital o alred. Tratar Córdoba 329

Señora londinense, educada, ofrece lecciones, especial para niños, compañía o acompañamiento, con hijo colegial, pequeño sueldo. U. T. 31 - 2737.

Cocinera, se ofrece. Tratar, Honduras 3811.

Planchadora, lavandera, competente, cansada de hombre y niños, ofrécese para casa familia. Dirigirse por carta o personalmente a: Dr. Uruguay 1000, dep. 4.

Señora, ofr. ½ día, limpieza. Cochabamba 884.

Señora alemana, se ofrece de institutriz para campo o ciudad. Saavedra 1260.

Señora recomend. ofrécese p. dama de compañía o casera. Entre Ríos 1190 (Pompeya).

62. Convocatorias y Asambleas

Club Estud. de La Plata

SOCIEDAD CIVIL

Convocatoria

De acuerdo a lo que establece el artículo 46 de los estatutos se convoca a asamblea general ordinaria que tendrá lugar el próximo domingo 1 de junio a partir de las 16, si el día correspondiente hubiera feriado, para tratar la siguiente orden del día.

1º Lectura y aprobación acta de la asamblea anterior.

2º Informe y consideración de la memoria y balance del ejercicio fenecido el 28 de abril pódo.

3º Elección de un presidente, 10 vocales, 3 suplentes y 3 revisores de cuentas por el período 1930-32.

Felipe S. Segas, secretario. Honorario

Nota: De acuerdo con lo que establece el artículo 42 la asamblea ordinaria se considerará válidamente si la primera convocatoria con los miembros que concurran y quedará abierto el acto quince minutos después de la hora fijada en esta convocatoria.

Licitaciones

Facultad de Ciencias Médicas

Desde la fecha y por el término de treinta días se halla abierta en la Proveeduría, la **licitación** para el suministro del **premio "Doctor Luis Güemes", al mejor** estudiante que en primer término **obtuvo Cálculo Médico y que haya** sido producido y publicado en el país durante el año 1929.

El Secretario.

Buenos Aires, 13 de mayo de 1930.

Edictos

El juez Nicolás González Iramain, ha dispuesto en esta fecha y **dentro del** término de treinta días, a todos los que se consideren con derecho a los bienes dejados por doña Teodora Rizzo de Giagnoni, ya sean como herederos o acreedores para que dentro de dicho término comparezcan a deducir sus acciones. Buenos Aires, mayo 2 de 1930. Juan Bernabé Molina (h.), secretario.

Edictos

Por disposición del señor juez de 1ª inst. doctor Gonzáles Iramain, se cita y emplaza por treinta días a los herederos y acreedores de don Cristina o María Pellegrina Celestina Spinetto de Cuttica y de don Angela Catalina Cuguiza. Secretaría No. 2. Buenos Aires, abril 30 de 1930. Juan Bernabé Molina (h.), secretario.

JUDICIAL. — Por disposición del señor juez Dr. Ramón Porcel de Peralta (Juzgado No. 2), se cita y emplaza por treinta días a herederos y acreedores de José Mundet y Cía. Uruguay 1000, dep. 4, sección trámite ante la secretaría suscripta, para que deduzcan sus acciones, bajo apercibimiento. Buenos Aires, 30 de abril de 1930.

Por disposición del señor juez de primera instancia en lo Comercial de la Capital Federal, doctor José Antonio Anuchategui, se hace saber por el término de ocho días, que en la convocatoria de acreedores presentada por Leopoldo Jones, se ha señalado la audiencia del día 10 de junio a las 15 horas, para que tenga lugar la junta de verificación y graduación de créditos correspondiente, habiéndose insaculado para informar al contador público Manuel Casaliz y nombrando interventores a Carlos Padberg, Simón Singer, Ferández y Cía. Buenos Aires, mayo 26 de 1930. Ramón T. Méndez, secretario.

Por disposición del señor juez doctor Martín Abelenda, llámase por treinta días a los herederos o acreedores de don Ramón Porcel de Peralta (Juzgado No. 2), secretaría número 17. Buenos Aires, mayo 28 de 1930. Héctor Méndez, secretario.

Por disposición del señor juez Dr. Ramón Porcel de Peralta (Juzgado No. 2), se cita y emplaza por treinta días a herederos y acreedores de Arturo Tomás Vázquez, para que deduzcan sus acciones. No. 11 para que deduzcan sus acciones, bajo apercibimiento. — Buenos Aires, 19 de mayo de 1930. — R. Mendoza Paz, secretario.

Por disposición del señor juez Dr. Ramón Porcel de Peralta (Juzgado No. 2), se cita y emplaza por treinta días a herederos o acreedores de Gregorio Arturo Fraga, cuya sucesión tramita ante la secretaría suscripta para deducir sus acciones, bajo apercibimiento.

Buenos Aires, 19 de mayo de 1930. — R. Mendoza Paz, secretario.

66. Remates Judiciales y Particulares

LUIS BAILLO

MARTILLERO

Bme. MITRE 552 — U. T. 35 - 6765

Remates - Comisiones

Hipotecas - Bolsa

Descuentos Bancarios

66. Remates Judiciales y Particulares

GIMENEZ ZAPIOLA 4

FLORIDA 229 — U. T. (33) 1935|36 y 6297 Avenida

JUDICIAL. — EN PERGAMINO, CASA Y CHACRA. CASA: Florida 648, entre San Nicolás y 25 de Mayo, y 11 de Septiembre entre las mismas calles. Terreno: la ta. fracción 287,55 mts. y la 2a. 57,59 mts. Edificio: petit hotel, planta baja y alta, con 10 habitaciones, baños, jardín y garage frente a la calle 11 de Septiembre. Base retasada, $ 31.500. CHACRA: próxima a la estación Fontezuela, F. C. C. Ac., cuartel 3o. (antes 6o). Perímetro, 8 hectáreas, 77 as. 90 ca. Base con todo lo edificado, instalaciones y adherido al suelo. Base retasada $ 17.250. El DOMINGO 8 JUNIO, a las 10 hs. en Pergamino, en la propiedad rural, 848. Orden Juez 1ra. Instancia en lo Civil, Dr. Martín Abelenda, secretaría Dr. Rivas, expediente "Estrugamer Juan el Vergara Campo Víctor". Informes: Martín el escribano Jorge Andrés Iriarte. 8 o|o a cuenta precio y 2 o|o comisión. GIMENEZ ZAPIOLA y Cía. Florida 229.

A. C. TAQUINI Y CIA.

JUDICIAL. — Estados Unidos 2192|98, esq. PASCO 906|12, 2 salones negocio, 6 habitaciones 2 dep. 12m46 al N. 17m50 a la. Base $ 20.000 con $ 11.000 al 8 o|o a 5 años al 9 o|o. El viernes 30 de mayo a las 15 horas. Orden juez doctor Gonzáles Iramain, Sec. Dr. Dolfers, Juicio Castruccio de Biancardi Colombo su sucesión.

JUDICIAL. — Waltz 626, 3 habitaciones, 1 cuartito, 12m79 al S.O. por 18m68 al S.E. Yerbal 1, N.O. 21m30 contrafrente. Base $ 6.000. El domingo 15 de junio a las 16 hs. ant. Orden Juez Dr. Gonzáles Iramain, Sec. Dr. Dolfers, Sucesión Ana Rosa Bastida.

JUDICIAL. — Girbones 299 esq. Mauro, 3 habitaciones, baño 2 dep. 18m08 a Girbones, Yerbal al O., 22m82 al N. E., linda al S. y fondo chaca. Base $ 12.115.36, con $ 4.500 en cédulas. EL DOMINGO 8 de Junio a las 16, ant. Orden Juez doctor Gonzáles Iramain, Secretaría doctor Dolfers, juicio sucesión Luis Cavaliere.

V. P. CACURI

JUDICIAL. — Sin base, Isla en Baradero, Sección 8a., Parajo denominado Islas de San Pedro y Baradero. Señalada con el No. 33. Superficie 61 Hs. 36 As. y 72 Ca. Muy pretenna al pueblo y Baradero con el ríacho Baradero. Adaptable para granjas, cítricos industriales y frutales. Juicio a que se refiere el Expediente No. 6808, año 1928. Pasado del Dr. Martín Abelenda, secretaría del Dr. Carlos S. Martín. Sello 6 o|o. Comisión 2 o|o. Remate: Lunes 9 de Junio, a las 16 horas, en el Hall de Isla Ortiz, Rivadavia 837. — V. P. Cacuri.

JOSE BACIGALUPPI E HIJO

SARMIENTO 444 — U. T. 2998 y 2999, Avenida

JUDICIAL EN EL CHUBUT.—Fracciones A y B de la quinta No. 40 del importante pueblo de Esquel. En total son 3 hectáreas, 58 áreas y 40 centiáreas. En el centro del pueblo de Esquel que tiene vida propia y donde la tierra se vende con facilidad a buen precio, debido al incremento que ahí se ha tomo allí la edificación por la radicación de nuevos habitantes. Base 2.3 partes de su tasación, $ 8.000. Juzgado No. 6 (a cargo provisionalmente del Dr. Abelenda). Secretaría Dr. Raúl de Zuviría. Juicio Orfila José contra Tomás V. Austin. Se exigirá 6 o|o a cuenta de precio y 2 o|o de comisión. Datos y planos a José Bacigaluppi e Hijo, Sarmiento 444. Bte. 1934.

EL JUEVES 12 DE JUNIO A LAS 15 EN NUESTRO HALL DE VENTAS, SARMIENTO 444.

2 CASAS y 37 LOTES, CENTRO FLORES. — Los terrenos conocidos por de Deibene. En la parte más importante y significativa del Norte de la parroquia. Con frente a las Av. Rivadavia (subterráneo y con tranvías 53 y 99 y ómnibus). Calles Andrés Lamas, Páez, Canalejas y Trelles. A corta distancia de las avenidas (nueva y Avellaneda) y al Norte de Rivadavia. Lotes de toda superficie. Es lo único y último que queda en el corazón de Flores. Las casas están ubicadas en la calle Canalejas Nos. 1841 y 1975. La primera tiene 8 habit., comedor, dependencias y fondo, en terreno de 525 m². La segunda tiene 3 habit., baño, cocina, en terreno de 245 m². Ambas tienen cloacas. Sin base, a tanto la vara los terrenos. Las casas con base de $ 12.000 y 10.000, respectivamente. Condición de la venta: 25 o|o al contado y el saldo a 1, 2 y 3 años. 7 o|o. Visítense. Pidan planos. — José Bacigaluppi e Hijo. Sarmiento 444.—Bte. 13-211.

EL DOMINGO 1o. de junio, a las 14 (2 p.m.) en punto, en los Talmos.

RUFINO DE ELIZALDE Y Cía.

JUDICIAL. — Propiedad en Lanús, Calle José C. Paz 701|15 esq. Córdoba, Tiene sólo Bungalo al frente, zaguán, 3 dormitorios, baño, cocina y dep. Mide 13m. al N. 10m. al S. Base $ 6.000. Sin gravamen. Se exige 6 o|o a cuenta.

EL DOMINGO 8 DE JUNIO a las 16 en la misma. Juez Dr. Martín Abelenda, Secretaría Dr. Rivas. Juicio Banco Español del Río de la Plata contra Argentina y Blanca García. 8 o|o a cuenta de precio. Comisión 2 o|o. — Rufino de Elizalde y Cía. San Martín 470.

67. Fúnebres

CELESTINA AURORA BARLIARO—Fallecida el 29 de mayo de 1930, confortada con los auxilios de la santa religión y la bendición papal. Sus padres Alejandro Barliaro y Blanca D. de Barliaro; sus hermanos Blanca, Alejandrina, Alejandro y Enrique; sus tíos LIVIA, JUAN y TAY Sabatini; sus primos María Luisa y Ernesto Dumondeir y demás deudos invitan a sus relaciones a acompañar los restos de la extinta al cementerio Chacarita, que se inhumará en la mañana del sepelio.

VICTORINA DIAZ DE THOMAS—G. e. p. d.—Falleció el 29 de mayo de 1930, conforta con los auxilios de la santa religión y la bendición papal. Sus esposo Ramón Thomas; sus padres Angel Díaz y Ana Bergamo; sus hermanos Rafael, Pedro y Adrián; sus hermanos políticos Jesús y María M. de Díaz; sus tíos, sobrinos, primos y demás deudos invitan a sus relaciones a acompañar los restos de la extinta al cementerio del Oeste, hoy viernes 30, a las 15. Casa mortuoria, Piedras 1336. Carruajes: casa Pedro A. Moreyra, Rioja 170.

NICOLAS FUMAROLA—e. p. d.—Falleció el 29 de mayo de 1930, confortado con los auxilios de la santa religión. Su esposa Valentina M. G. de Fumarola; sus padres David Fumarola y María N. Bergamo de Fumarola; sus hermanos Domingo, Leonardo, Cristina P. de Pastore, Graciana F. de M. Manes, Rosa F. de Tesla y Francisca F. de García; su señora madre política Isabel García; sus hermanos políticos, tíos, sobrinos, primos y demás deudos invitan a sus relaciones a acompañar los restos del extinto al cementerio del Oeste, hoy viernes 30, a las 15. Casa mortuoria, Salta 1329. Servicio de la Compañía Nacional, Callao esq. Corrientes.

68. Navegación

"Western World", vapor norteamericano, terminó su descarga de mercaderías generales en la sección 3a. de la Dársena B. La revisión se efectuará 30 días 30 de mayo y 2 de junio, de 8 a 10 horas. Los interesados deberán presentar el acto de la revisión sus facturas originales, pasado dicho término no se atenderá reclamo alguno. Mussen Steamship Line. Avda. de Mayo 760.

Cómo Cura Asuero

(Continuación de la Pág. 9)

echar alcohol en la lamparilla? ¡Pronto, hombre! ¡Que venga el enfermo! ¡Maldito pinzoporte! (Y todavía se limpia con el pañuelo la sangre del dedo).

Entra una niña de unos quince a diez y siete años. Por su pie. Resulto este detalle: por su pie. Viene solo y sin sostenedores ajenos. Se sienta en la silla. Asuero la mira sorpresivamente en la cara inquiriendo:

—¿ERES MUJER?

La niña, sin atreverse a balbucear palabra, perdiéndose vagamente su mirada. Asuero la sacude con más fuerza.

—¡QUE SI ERES MUJER!...

—Sí, señor — responde al fin. Y el INTERROGATORIO CLINICO se conforma aún con esto.

De cómo yo actúo, por sorpresa con el "método Asuero"

Yo me encuentro en este momento frente a la enferma, abstraído de los gritos que Asuero profiere contra todo lo humano: contra el picaporte, contra el linoleum, contra los ayudantes, contra los médicos del orbe, contra el cosmo. Sólo pienso en **COMO SE LAS PODRIA ARREGLAR PARA SABER QUE ENFERMEDAD PADECE ESTA MUCHACHA QUE VA A SER TRATADA EN EL ACTO.** No se me ocurre, en este momento reconstruyo la escena, que esta abstracción, propia de un médico del antiguo régimen médico, que exige diagnósticos con ayuda de interrogatorios, exploraciones manuales e instrumentales, laboratorios, rayos X, etc., resulta en un un poco imprudente en el preciso instante en que me proponía sólo registrar hechos. Mas, al fin, un hecho cronológico es que yo pensaba así y como tal hecho debo registrarlo.

Abstraído, pues, me hallo con tales sutilezas, cuando Asuero, el propio Asuero, viene a volverme al mundo de los vivos, sorprendiéndome con esta pregunta, en tanto me coloca "in situ" el foco frontal.

—¿Usted ha visto narices?

La burda patraña

Cualquiera en mi caso, abría tomado la pregunta por el lado humorístico y contestar alguna tontería. Asuero se reería, claro es, a la práctica de la especialidad rinológica.

Le contesto:

—No soy especialista. Pero exploro en nariz como todo médico general.

—Bien. Pues tome usted el espéculo y colóquelo. Voy a enseñarle mi "técnica".

—Encantado. ¿En qué foso lo coloco?

—En cualquiera.

Pongo el espéculo en el orificio izquierdo. Prendo el estilete articulado que me ofrece Asuero. Lo flameo ligeramente. Entonces Asuero grita señalándome la mucosa:

—¡Ve usted ahí el esquema del **Heraldo**?

La verdad es que esta pregunta constituye algo extraordinario. Mi asombro va adquiriendo insospechadas proporciones. ¿Ante quién me encuentro? ¿Ante el hombre genial que tiene cosas inexplicables para una inteligencia sencilla como la mía. Contesto simplemente:

—¿Qué esquema?

—No importa. ¡Toque usted!

Y me vuelve la espalda con un de sus idas y venidas por el cuarto. Atento yo a la maniobra exploratoria, pregunto sin separar la vista del espéculo:

—¿En cuál cornete debo tocar?

—¡En cualquiera! —Asuero, mientras agrega, lejos de mí, dirigiéndose a Tomás y a mi secretario: **¡YA TOCA! ¿LO VEN USTEDES? ¡YA TOCA! ¡¡YA!! ¡SAQUE EL ESPECULO! ¡PRONTO! ¡SAQUE EL ESPECULO!**

Y lo saco. **Y LO SACO SIN QUE LOS ESCASOS SEGUIDOS QUE DURA TODA ESTA ESCENA ME HAYA DETIDO A HACER PASAR EL ESTILETE MAS ALLA DE LA BOCA DEL ESPECULO. AFIRMO ROTUNDAMENTE QUE ASUERO NO PUDO VER SI YO HABIA TOCADO O NO LA MUCOSA.** Ni me lo preguntó posteriormente ni se habló en la clínica de ello. ¿Para qué? Asuero, hombre muy inteligente, como tengo dicho, ya debía suponer que mi para él mi para mí todo lo que habíamos hecho podía pasar por "técnica" mi por "método" de ninguna clase. Lo interesante, sin duda, debía ser la actuación personal de Asuero sobre el enfermo. Y a ello procedió Asuero, sin pérdida de momento, ordenando a la enferma que gulpeara el suelo con el pie derecho, una y varias veces, gritando imperativamente: ¡¡Más fuerte! ¡Más fuerte!!" y mandando que dcambule en varios sentidos, para despedirla con los acostumbrados gritos y volverse a mí, diciéndome en su habitual dispsión:

—¡**LA HA CURADO USTED! Usted.** Ni Bonnier, ni yo, ni nadie. Usted, Noguera, usted la ha curado.

—Y ahora vaya usted a contárselo a todos los de Madrid, que tanto chillan porque aquí no tenemos los que dicen no son capaces de curar. ¿Y es usted qué fácil es curar? Ande; dígales a todos que he curado los enfermos en que ellos fracasaron. A todos. Absolutamente a todos. El último, de tabes dorsal y mal perforante plantal. ¡Ah, ya les dirá yo a esos de Madrid! ¡Ya me soñarán!

Y ruge todavía:

—Sepa usted que nada de esto lo he aprendido en Bonnier, ni en ninguno. **Me MOLESTAN TOS LIBROS, Y LOS PROFESORES MUCHO MAS.**

Y carga otra vez sobre los compañeros madrileños, cuyos nombres le obsesionan.

Inquiero con la vista dónde se halla mi secretario. El pobre muchacho, en un rincón, pegado al marco del balcón, mirando ansiosamente al Urumea. Una idea terrible cruza por mi mente. ¿Será capaz este muchacho de tirarse por el balcón? Voy hacia él y le sacudo por el brazo, diciéndole:

—Pero oye, tú: ¿has visto alguna vez un mozo más buena persona que este Asuero?

Gómez Echaurren va recobrando lentamente su color perdido.

Un paréntesis necesario en esta información

Sobre el extremo de si yo toqué o no al trigémino, los periódicos defensores "a outrance" de Asuero, han formado unas feroz algarabía presentándome como el individuo axioso que, premeditadamente, fué a San Sebastián a descubrir que Asuero curaba sólo por sugestión. Naturalmente, no hay nada de esto en lo sucedido. Y, es preciso, para comprenderlo bien, que el lector reconstituya serenamente la escena en que yo me hallo manteniendo el espéculo y empuñando el estilete, para darse cuenta de cómo en el réimpago de tiempo transcurrido entre mi pregunta pidiendo la localización del toque y los gritos desenfrenados de Asuero diciendo que en cualquier sitio, y que yo tocaba, cuando aun no tocaba, y ordenándome al mismo tiempo que saqueara el espéculo, noche yo por hacer éste sin tocar la mucosa con el estilete. Simplemente, **SI YO NO LLEGUE A TOCAR LA MUCOSA FUE "POR FALTA DE TIEMPO" POR UNA LOGICA VACILACION PROVOCADA POR LA CURADA ENSEÑANZA DEL DOCTOR ASUERO. PERO NO POR ELLO SE VACILO EN DAR LA VERSION PUBLICA DE QUE, EN EFECTO, HABIA TOCADO, Y — LA QUE ES MAS PERGRINO. — LA DE QUE YO HABIA QUEDADO DE UNA PIEZA AL VER LA INMEDIATA CURACION DE LA ENFERMA. ¿QUIEN INFORMO A LOS REPORTEROS DE TAL PATRAÑA?**

Continúan las "curaciones"

Ahora es un nuevo enfermo. Enferma. También entra por mi cuenta. Y se sienta en la silla del cliente. Asuero procede a su técnica. Pregunta:

—¿Y usted hado es la parálisis?

—Del lagunierio izquierdo la enferma.

Asuero coloca el espéculo en la fosa nasal izquierda. Y, mientras fíameo el estilete, pregunta:

—¿Es la nariz estrecha?

—Sí, señor.

Colocando el espéculo dice a la enferma:

—Señora: voy a curarla ahora del estrechamiento. (Y volviéndose a mí, mientras toca: "Ven usted cómo escribo sobre el esquema **Heraldo**".

Cambia de fosa el espéculo y dice a la enferma: "Ahora voy a curarle la parálisis". Y me agrega, mientras introduce el estilete: "Zona de la parálisis" Seguidamente ordena caminar a la enferma, y hace otra lista de los diversos movimientos de miembros que él realiza. La enferma es despedida y se sienta en la silla. Asuero:

Y, así, sucesivamente y análogamente, hasta seis enfermos. A uno le pregunta si siente dolor en algún sitio y responde que no. Grito, indignado: "¿Ve usted, usted, entonces?". Y dirigiéndose a mí: "Conozco sugestión. Sé otro mundo de qué vienen sugestionados: de la Coruña, de Cuenca: de que no les duele". A otra vez a la enferma: "¿Le duele o no le duele?".

—Sí, señor. Un poquito...

—¡Pues siéntese ahí!

Y se realiza, previa técnica descripta, la curación en un segundo. Preguntada de nuevo la enferma, afirma que no le duele nada. El último enfermo visto es un viejo al que temerariamente podríamos afirmar que no le duele nada. Y, de otra vez, Asuero:

—Termina la consulta de pobres y va a comenzar la particular. Asuero ordena que comiencen a pasar los enfermos, y se despide con breves y cariñosas palabras para mí y con nueva sarta de "piropos" para sus colegas madrileños.

Aquella misma tarde

A la caída de la tarde de este mismo día, los diarios de San Sebastián aparecen con grandes titulares **AFIRMANDO QUE EL DOCTOR ENRIQUE NOGUERA REDACTOR JEFE DE LA IMPORTANTISIMA REVISTA "GACETA MEDICA ESPAÑOLA", DE MADRID, HA EFECTUADO POR SI MISMO UNA CURA MILAGROSA** en el Hotel Príncipe. La información en que se explica esta maravilla no puede ser más pintoresca. Se asegura que el doctor Asuero ha querido dar un mentís a los que le acusan de sendoceiedificio, y que para ello se ha confiado su técnica a un ilustre médico madrileño, haciendo que él mismo la practique. Se habla de **una señora paralítica,** otros dicen reumática, que, ante la mayor estupefacción mía, **ha solado su parálisis** después de los toques que yo le hice sobre el **determinado punto que Asuero me indicara.** Y, claro es, se aprovecha la feliz nueva para cargar sobre las costillas de todos los médicos inerédulos, a los cuales se vapulea con la mayor fruición. En cuanto a mí, se me dedican unos hiperbólicos elogios y se hace constar que mi conducta como médico y como informador que acudió al foco en busca de la verdad es la única digna y admisible.

Desmentido vano

PERO YO RECTIFICO INMEDIATAMENTE. SIN LA MENOR VACILACION, ESTAPATAÑA, Y ENTONCES, LA PRENSA ADICTA A ASUERO ME "ACARICIA" CON LAS ESPECIALES CONSIDERACIONES QUE VIENE MOSTRANDO PARA CUANTOS NO HACEN FE INCONDICIONAL DEL "ASUERISMO". Bien; la pasión los ciega. culpa hasta de la falta de compostura ante quien, como yo, supo hacer toda su vida un culto de la honradez y de la nobleza. **Y SI POR NO CONSENTIR QUE MI NOMBRE SE UTILICE EN LA PARSAGOY A NATEMATIZADO, BIEN VENIDO SEA EL ANATEMA. LOS ELOGIOS DE ESOS SEÑORES SI QUE ME AVERGONZARIAN.** Muy hábiles caballeros son estos que han llevado su empeño al terreno de lo grotesco, saliendo "por peteneras" al paso de mi desmentido con este luminoso juicio: "¡Pero que se curó! la enferma que intervino el doctor Noguera, aun cuando éste no tocara el trigémino? Pues, sencillamente: porque el doctor Asuero, que no quiere enseñar su técnica a los que a él llegan de mala fe, **HABIA TOCADO DE ANTEMANO** el trigémino a la enferma..."

La comedia termina en sainete.

¡A mis madrileños!

Lector: Yo fui a San Sebastián para informarte verdaderamente sobre una cuestión que para unos se halleba planteada como una enorme farsa, y para otros como algo que, llevando el germen o el fundamento remoto de un carácter científico discutible, era digno de estudio. Bien hubiese querido volver a mi tierra de redacción portador de nuevas distintas de las que traje. Y lo deseé ardientemente porque, como médico y como mortal, yo suspiro, como todos suspiran cada día, por el nuevo remedio terapéutico que cure o alivie el mal sin piedad. Pero... al sentimiento de comprender que lo visto por mí, lo visto por mí, no ofrece la más leve trascendencia ni para los enfermos ni para los médicos, debe unir la de verme como el inmortal castellano, dolido y maltrecho. ¿Qué hemos de hacerle! Paciencia. Sancho amigo, que ya pasará la locura. Tú bien sabes, Sancho de mis pecados, que yo hubiera podido dar un buen golpe de dicho por mis enemigos y volver famoso a mis tierras para poner sobre mi puerta este cartelito: "Ho aquí llegado el primero y el único a quien se han confiado los secretos del nuevo arte, el que dicen que curó por mano de santo". Y muchos doblones hubieran caído en mis arcas. Y hubiera seguido siendo el más ilustre varón para muchos. Pero, Sancho amigo, esto nos lo vede el noble ejercicio de la caballería.

Dr. Enrique Noguera.

("Gaceta Médi. Española", No. 9, junio, 1929).

A $ 30 Dentaduras Completas
PERFECTAS GARANTIZAD
A $ 2 Extracciones sin Dolor
272—Talcahuano—272

ATWATER KENT RADIO

En su Propio Hogar

Grandes artistas, músicos famosos, darán este año insuitada brillantez al teatro Colón, que inicia pues su tradicional temporada.

Todas las noches de este invierno pueden ser para Ud. "veladas del Colón" disfrutadas en su propio hogar, si instala un receptor Atwater Kent, cuya fidelidad de reproducción es asombrosa y que posee alcance, selectividad y sensibilidad realmente extraordinarias.

Además, tendrá a su disposición selectos programas de todas las broadcastings en funcionamiento.

CONCESIONARIOS EXCLUSIVOS PARA REPUBLICA: Cía. Sud. Hilte 990 Avenida Lopez, Avalos 1045 Radio Cabaño, Chile 674 Mentrut & Cía., Victoria 372 Nieto & Cía., Entre Ríos 209 En La Plata: Tomás Navarro, Calle 43 esquina 1. En Rosario de Santa Fe: Casa Mallaud, Sarmiento 853 En Montevideo: Manuel Guelfi & Cía., Cerro Largo 1101.

GABINETE MODELO "FILADELFIA". Este lujoso y bien terminado gabinete reserva con cualquier receptor ATWATER KENT de placa blindada, tubos y parlante, el precio de 610.— modelo 55 (sin válvulas) SOLICITEN CATALOGOS

LA VENTA EN LA CAPITAL: Barutti & Cía., Corrientes 1145 Luis Tonelli, Andes 466. La Radio-Fonográfica S. en C., Av. 25 de Mayo 1000

REPRESENTANTES EXCLUSIVOS: DITLEVSEN & CIA LTDA AV. ING. HUERGO 1335 BUENOS AIRES

PREGUNTAS Y RESPUESTAS

EN CASO DE DUDA CONSULTE A CRITICA

Desalojo por Reedificación

J. Ojari, Rafaela. — En casos de desalojo por reedificación, la ley acuerda un plazo suficiente para que el locatario desde aquel en que se intime el desahucio por orden del juez competente, y siempre que estuviere al día en el pago, vale decir que tenga recibo del último mes, pueda los días de arrendamiento para casa de comercio o industria, habiendo contrato escrito, el locatario tiene opción para considerarlo por dos años y si vencidos estos dos años, el locatario continúa en el arrendamiento y el locador le consiente, aunque fuera tácitamente, dándole recibo por ejemplo, se produce la continuación del contrato o de la locación por otros dos años y así sucesivamente, y mientras usted estuviere al día en el pago de los alquileres no podrá el propietario exigirle el desalojo antes de ese plazo salvo que incurra en otra causal prevista por la ley. Esto que parece estar en contradicción con el artículo 1.622 del Código Civil, es lo que se ha resuelto en los tribunales de la Capital.

Nueva Escala de Sueldos

A. Zabala (Santa Fe). — La equipara informarte verdaderamente por el Consejo Nacional de Educación, establece, para todo el personal docente, sin distinción alguna, la siguiente escala:

Maestro de 4a. categoría.	$ 210.—
" " 3a. "	" 248.—
" " 2a. "	" 260.30
" " 1a. "	" 312.—
Vicerrector.	" 324.—
Director Infantil. . . .	" 360.—
" Elemental	" 360.—
" Superior	" 400.—

Al resolver esta equiparación, se ha dirigido el Consejo Nacional de Educación al P. E. solicitando los fondos necesarios para ponerla en vigor, pero, hasta la fecha, no hay todavía ninguna resolución del P. Ejecutivo.

Reparto de Bienes

J. E. Chartres, Capital. — Los padres no pueden ser obligados a dotar los hijos a vender sus bienes raíces para repartir su importe, aun que sean gananciales y que hubiere fallecido la esposa, etc.

Concurso de Belleza Infantil

Flamante Papito, Capital. — Es muy difícil decirte como ya te lleva a cabo entre nosotros, ningún concurso de belleza infantil, pero como ya lo hemos hecho con una madre que nos hizo la misma consulta, la recomendamos que se dirija al Club de Madres, Bartolomé Mitre 2.100, institución que probablemente se decida a patrocinar semejante concurso.

Legalización de una Partida de Matrimonio

P. White, Villa Devoto. — Puede usted llevar su partida de matrimonio personalmente a la Dirección del Registro Civil, luego al Ministerio de Gobierno y finalmente a la Cámara Civil, o bien puede encargar la gestión a persona de su confianza o profesional. Por esta no será atendido.

Capablanca v. Alekhine

CAPABLANCA — ALEKHINE

A. A., La Plata. — El match revancha entre Capablanca y Alekhine, está perfectamente concertado para octubre o noviembre del corriente año, en Nueva York.

Anulación de una Fianza de Alquiler

Luisa R. Vda. de S., Capital. — Si el inquilino cumplió fielmente el último recibo pidiendo y con él estará segura de que el propietario no podrá responsabilizarla. Si no tiene ese recibo, pídale una constancia cualquiera al propietario, en el sentido de que el inquilino por quien usted se presentó fiadora, se ha cumplido de la casa sin quedar debiéndole nada.

Varios

X. L. E., Lobería. — Las costumbres establecen que en casos, ningún fórmula especial: como en otras ocasiones parecidas, puede usted mandar impriminir tarjetitas que digan sencillamente "X. N. y señora, agradecen su atención".

Lanús, Colón; Tirelli, Valentín Alsina. — Asistiendo a varios militares las "novias uniformadas" revistas hasta la fecha por "Don Juan el Zorro. Será materialmente imposible publicarlas todas y obligan por eso las mujeres y no es publicar las que a ellas les gusten.

Forotis, Capital. — Debe cumplir 22 años.

Celso Iglesias, O'Brien. — A esta redacción ha sido traída por la persona que lo halló, un carnet de agente de revista, perteneciente a un soldado; hasta la publicación respectiva se presentó una persona que comprobó ser sobrino suyo, y lo retiró.

M. Jofre, Capital. — Ninguna ley obliga a que el hombre cumpla con su palabra de casamiento; pero si ese hombre la mantiene relaciones con la mujer que prometió desposar y si ella se negó de ello, se le puede acusar criminalmente, por seducción y corrupción de una menor.

L. H. E., Capital. — Todos esos personajes sólo han existido en la imaginación de los periodistas de turno.

Curioso, Sabia Blanca. — Para ingresar de jockey al J. Club, tiene que conseguir un socio que lo patrocine.

Afiche, La Dulce. — Por última vez le respondemos, que el ganador de la apuesta es quien, que dijo que Hurado ganaría 3 a 1.

Tandilero, Tandil. — Debe escribir al consulado respectivo en Lisboa.

A. D. A. M., Pampa. — No existe aquí ninguna Fed. Gráfica afiliada a la Internacional de Berlín.

A. García, Capital. — Puede usted dirigirse por escrito al consulado argentino de Montevideo, pues usted debe volver a escribir a los institutos que se dedican a la propaganda del turismo americano, que acostumbran siempre a contestar esas consultas, siempre, otro día, que les escriba en inglés. También puede acudir a la Fed. Argentina de Turismo, Instituto Cultural Argentino Norteamericano, cuyas oficinas están en la Av. Roque Sáenz Peña 530.

J. Antonacci, Jadres. — No podemos dar en esta sección las recomendaciones que nos pide; consulte nuestras páginas de avisos.

Adela Fontana, Capital. — Puede escribirle o verla en el Club Jaque Mate, Independencia 257.

L. Giacosa, Capital. — Usted vive a varios pasos del CRITICA y puede presentarse a Información directamente las preguntas sante nuestro Consultorio Jurídico.

Botafogo v. Grey Fox

BOTAFOGO

R. García, Capital. — La carrera de jockeyplate entre los caballos Botafogo y Grey Fox, se corrió el pasado 17 de noviembre de 1918.

Edad de Ajedrecistas

Dos Aficionados, Rosario. — El campeón argentino de ajedrez, Flecl, tiene 22 años de edad; su antecesor, Grau, 20; Maderna, 19; Paluzzi, 33; Lynch, 50 y Villegas 53.

Un Plan Racional Hace Progresar en Rusia la Acción Antirreligiosa

Así nos Declara el Secretario de la "Alianza Bautista Mundial", Doctor Rushbrooke

JUVENTUD ATEA

No se Emplea ni la Fuerza ni la Violencia para Inducir al Pueblo

J. H. RUSHBROOKE

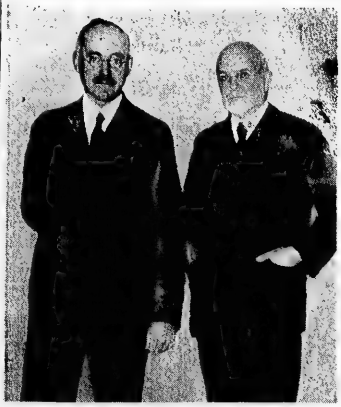

El Señor Rushbrooke, acompañado del Señor Roberto F. Elder

En el Alcántara, de la Mala Real Inglesa, llegó ayer a Buenos Aires el doctor J. H. Rushbrooke, secretario ejecutivo de la Alianza Bautista Mundial, y uno de aus más tenaces animadores. El doctor Rushbrooke, permanecerá una semana en nuestro país, pronunciará varias conferencias, para partir en seguida para el Brasil, donde representará a la Alianza en el Congreso Latinoamericano de los Evangélicos Bautistas, que se ha de celebrar del 22 al 29 de junio próximo.

Bautismo por convicción

El doctor J. H. Rushbrooke se hospeda en la casa del presidente de la Convención Evangélica Bautista del Río de la Plata, Sr. Roberto F. Elder. Encontramos al doctor Rushbrooke, preparando la conferencia que pronunciará esta noche en el Templo Evangélico Bautista, de la calle José Bonifacio 232.

Complacido y entusiasta, el viajero nos trasmite sus primeras impresiones.

—Debiendo llegar hasta Río de Janeiro, para participar del Congreso Evangélico, — nos dice el doctor Rushbrooke — me creí en un deber llegar hasta Buenos Aires, llegar hasta esta República que tiene 61 iglesias bautistas con 2.500 fieles y 7.000 adherentes. Hacemos la distinción entre fieles y adherentes, porque sólo consideramos miembros de nuestra religión a los mayores de edad, que por convicción, es decir, por personal razonamiento solicitan el bautismo cristiano.

Cristianos primitivos

—Nuestra religión, que tiene 12 millones de fieles, distribuídos en 60 países, sólo acepta el bautismo por convicción, porque está basada en la sinceridad de sus creyentes. Somos los descendientes de la sabiduría de los cristianos primitivos, y los verdaderos herederos de la ley de Cristo. Por esto combatimos toda contaminada religioso católica. Nosotros queremos la absoluta separación de la Iglesia y el Estado, no aceptamos subvención de ningún gobierno y proclamamos ante todo la libertad de conciencia. Porque así lo manda Cristo.

El problema religioso en Rusia

—Sabemos, doctor, que usted ha estado varias veces en Rusia.

—En verdad. Seis veces la he visitado antes y después de la revolución.

—¿Qué impresión tiene de sus últimas visitas?

—Creo que existe en Rusia una desvaloración espiritual. Los valores morales están deprimidos. No estoy con un comunismo que exige de sus afiliados que sean ateos. Pero lo que es fácil observar en Rusia es un gran progreso administrativo. En cada soviet hay un verdadero estadista, que sabe colaborar poderosamente con el gobierno en sus legislaciones y en sus campañas para imponer los dogmas políticos.

—A usted, doctor, —le decimos— le habrá preocupado especialmente el problema religioso en Rusia. ¿Puede confiarnos sus impresiones personales?

El doctor Rushbrooke acaricia su pequeña barba canosa y nos dice en tono de íntima sinceridad:

—El problema religioso en Rusia es terrible, profundamente desconsolador. Más aun para los que luchamos por la fe del Señor entre los hombres.

Acción racional contra las religiones

Uno de los propósitos esenciales del comunismo — prosigue amablemente el doctor Rushbrooke, — es extirpar del pueblo las creencias religiosas. Combate a todas las religiones por igual, cristiana, católica, judía o mahometana, unidas ahora en el dolor...

Los Soviets, para la mejor realización de sus propósitos antirreligiosos, confeccionaron un vasto plan racionalista. No combaten con la fuerza o la violencia, porque saben que la historia demuestra que todas estas luchas son estériles y sólo avivan la fe del pueblo. Combaten la religión con una propaganda intensa y tenaz.

Impuestos a frailes y rabinos

—Los Soviets — prosigue el viajero bautista — prohiben terminantemente la educación religiosa de los niños y los jóvenes, inculcándoles el ateismo. Así que si las generaciones viejas son religiosas, las nuevas generaciones dan el espectáculo de una humanidad sin fe, sin religión...

Los frailes católicos, los pastores cristianos, los rabinos judíos, todos deben pagar un fuerte impuesto para cumplir sus oficios religiosos. Así, muchos abandonan los hábitos y los que insisten en propaganda religiosa son expulsados del país o detenidos.

A mí — agrega el doctor Rushbrooke — durante las seis veces que estuve en Rusia, nunca se me molestó, pero en mi último viaje, Dos nuevos triunfos conquistaron anoche el veterano Villegas y el benjamín del torneo, Carlos H. Maderna, el primero derrotó al campeón catamarqueño, Alejandro Nogués Acuña, y el otro superó a Carlos M. Portela, ex campeón del Club Argentino de Ajedrez. Villegas y Maderna, pues, marchan invictos, con tantos triunfos como partidas, en el gran certamen que se está disputando, resultado que festejan sus simpatizantes, que son todos los aficionados del país.

Ofrece Sorpresas el Actual Torneo de Ajedrez

Ocupan el Primer Puesto Maderna y Benito Villegas

En el Torneo de Ajedrez Bodas de Plata, Ganaron Anoche Maderna, Villegas, Palau y Nollmann

FALCON v. GRAU

Grau debe perder

Grau debe perder su partida contra Enrique Falcón. El ex campeón argentino, que indudablemente pasa por un mal momento, por su condición de propagandista bautista, se me solicitó que no volviera a regresar a Rusia, porque se me prohibiría la entrada...

Los Soviets imponen fuertes impuestos a los oficiantes religiosos, confiscan iglesias, sinagogas y las mezquitas, y desterran a los agitadores religiosos, pero afirmo, en honor a la verdad, que no se los asesina, como se ha dicho en varios periódicos.

Registro de creyentes

Los Soviets prohiben la venta de libros religiosos y registran en las comisarías a los creyentes.

En esta forma tan tenaz, sistemática e intensa de lucha antirreligiosa, los Soviets logran muchos de sus propósitos y el ateismo triunfa en el mismo pueblo. Pero yo creo también, que este triunfo del ateismo es porque las religiones están demasiado impregnadas de supersticiones, y los pueblos, lo digo francamente, durante la última guerra, han podido descubrir muchas farsas de las religiones... Por esto mismo, la religión evangélica bautista pristinamente cristiana, triunfará entre los hombres de buena voluntad.

—Muchas gracias, doctor.

—Muchas gracias a usted, por la amabilidad de su atención.

—Muchas gracias a usted, por la amabilidad de su atención.

—Muchas gracias a usted, por la amabilidad de su atención

RACING PERDIO AYER TARDE UN NUEVO PUNTO

La Mala Suerte y Botasso Impidieron el Triunfo de Racing

El Equipo de Avellaneda Dominó en Ambos Períodos

LOS MEJORES HOMBRES

Los que presenciamos ayer el encuentro realizado entre las primeras cacuadras de los clubes Racing y Argentinos de Quilmes, salimos del field de mal humor, ya fueramos partidarios de uno u otro club.

El vencedor registrado en el score, no tuvo justificación más que, durante los primeros diez minutos de juego, ya que, a partir de este momento el dominio de los visitantes fué neto y visible.

Este dominio se acentuó en tal forma durante todo el segundo tiempo, que resulta inexplicable el hecho de no haber caído nuevamente la valla defendida por Botasso.

Para colmo, el referee estuvo bastante mal, sobre todo al anular el primer gol de Racing, pues, habiendo hecho el caso Perinetti, desde la línea del corner, no podía haber estar off-side si estaba más atrás que el lugar donde se desarrollaba el juego.

Para una cosa sirvió el encuentro de ayer y es para destacar una vez más las condiciones excepcionales de Botasso para el puesto que ocupa, y para reafirmar el concepto ya vertido de que Tabar no sirve ni para una cuarta división. La línea delantera de Racing tiene en ese elemento el punto en que mayor gru ni línea delantera.

Durante los primeros momentos se destacó el juego de los delanteros locales que se mostraron rápidos y decididos llevando algunas cargas peligrosas, pero fueron bien contenidas por los defensores de Racing.

Entre los que ayer lucieron la camiseta roja se destacó sobre toda ponderación el arquero Botasso, luego, en orden de méritos viene Trotta y los backs cuyo labor fué abrumadora; debemos resaltar la actitud de Pérez al half que lo cuidó a Perinetti quién le acosó en tal forma que además de no dejarlo efectuar una sola jugada, le hizo perder la serenidad en tal forma que hasta el final no encontró el wing derecho de Racing no vela la pelota.

De los visitantes estuvieron bien todos menos Tabar, que como decíamos dió el punto negro de los de Avellaneda.

Como siempre que le ha tocado jugar en primera división, el piba del Quilmes estuvo ajustado y eficaz en sus intervenciones.

Seoane no Juega Contra V. Sársfield

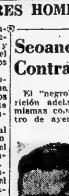

SEOANE

El "negro" Seoane, cuya reaparición adelantábamos desde estas mismas columnas para el encuentro de ayer con Sportivo Barracas, no será de la partida de su club el próximo domingo frente al rival que parece temible, de Vélez Sársfield.

Su reaparición de ayer, que como decíamos en el comentario del partido, tiene un gran valor para el sportivo Barracas, fué la nota destacada del cotejo. Pues, ante todo, un capricho personal del capitán rojo que no podía permanecer inactivo por más tiempo después del alejamiento obligado que le había determinado la fractura de la mano izquierda. Y su desempeño fué meritorio y en parte brillante, aunque precedió con suma cautela para evitar, con un choque o una caída, la reagravación del mal.

Seoane, que es antes que todo el gran animador de su conjunto, faltará el domingo a la cita de honor frente a la cacuadra que viene realizando performances casi asombrosas en relación a su antiguo poderío, pero no podrá hacerlo, porque ello significaría un esfuerzo que actualmente no está en condiciones de realizar el gran delantero de Independiente.

La Chance de los Clubs de la Sec. B no Debe Depender del Criterio de los Malos Referees

Es Necesario Proceder a la Renovación de Arbitros, Eliminando los Fáciles de Convencer y los que Tienen el Concepto Localista Para Jugar

NUEVA CHICAGO se adjudicó ayer una nueva victoria al vencer por el mínimo score al primer equipo de Del Plata. Sin ahondar en la suerte de los clubes que se jugaban, aceptar como lógico su triunfo, pero sin llegar a descollar en forma que justifique su actual colocación en la tabla de posiciones, conquista a fuerza de eliminar y algo más de sus jugadores.

En nuestro comentario del lunes pasado, nos referíamos a la desastrosa actuación que le cabe a algunos referees que actúan en los partidos de la B. Hoy debemos insistir en forma enérgica a fin de llamar la atención de las autoridades dirigentes por cuanto se puede llegar a crear una estado de cosas que existe un propósito premeditado en favorecer a tal o cual institución perjudicando de hecho a su contraria.

El partido entre Nueva Chicago y Del Plata que fué disputado en la cancha de los segundos, pues de manifiesto un nuevo caso de favoritismo en el cual actúo de principal ejecutor un tal De Dominici, que ha oficiado de referee.

Este señor De Dominici realizó ayer una actuación parcial. Jugó con manifiesta mala intención en favor de Nueva Chicago, penando jugadas realizadas en forma lícita y que perjudicaban a Del Plata y dejando pasar otras —hasta un penal hecho por Locatti— y esto que estaba a pocos pasos del citado jugador. Su criterio llegó al extremo de ordenar el retiro de la cancha al jugador Delatorre por haber cometido una simple infracción, pena exageradísima pero aceptada si hubiera procedido en igual forma con otros casos en que los protagonistas eran jugadores del equipo visitante.

En una ocasión observó con toda gentileza y con palmadas en la espalda al arquero de Chicago, por haber cometido éste un gesto de incultura sin considerar que había damas en el field, cuando su actitud debió ser más enérgica por cuanto así lo exigían la grosería que acababa de realizar el guardavalla de Nueva Chicago.

El público de Chicago ante la parcialidad del Juez dió riendo suelta a su entusiasmo y no faltaron los fanáticos que arrojaron piedras a los jugadores del equipo local, lo que reclamó la intervención de la policía montada, quien hasta por favor les pidió que se mostraran en sus manifestaciones. Pero al raíz se produce el reverso de la medalla. Del lado de la barra oficial, un aficionado arrojó una piedra al field, actitud condenable y cobarde, por cuanto su autor se escudaba entre la multitud al realizar tan cmnillada. Verdad es que el árbitro y suspender el partido fué todo cuestión de segundos, como si se tratara de un complot preparado. Pero luego no se vacilaría en convencerlo que era demasiado viejo el juego que realizaba y acogiendo las garantías ofrecidas por la C. D. de Del Plata, resolvió continuar dirigiendo el partido.

Volvemos a repetir. Es necesario que los clubes tengan una mejor garantía en lo que a designación de referee se refiere. Por ello es necesario que se haga una selección y se elimine a las personas fáciles de convencer, ya sea en un sentido u otro, por cuanto de continuar en este tren no nos extrañaría que en un partido donde actúe uno de estos árbitros que juegan para el público, tengamos que dar una foto recordando al que fué bonísima persona y por su debilidad al retirarlo murió en su ley.

La elimina de los malos referees es el camino a seguir para evitar que la degeneración del football y se eche por tierra los buenos y nobles conceptos que de este gran deporte tuvieron los que nos precedieron en su práctica.

LAS INTERMEDIAS CUMPLIRAN LA QUINTA FECHA

Se Realizarán Varios Encuentros Interesantes

ASCENSO

Una de las fechas más interesantes que nos depara el fixture de la intermedia extra, es sin duda alguna la que se cumplirá el domingo, donde se destacan los cotejos que tendrán a su cargo viejos rivales como Buenos Aires y Caseros, San Lorenzo y Paternal, cuyas luchas han de contar con la presencia de un buen número de espectadores, dada la forma reñida en que disputan las acciones los integrantes de cada cuadro.

El programa completo de partidos a realizarse por esta certamen, es el siguiente:

Zona Central

Marpiatense contra Bella Vista, Santos Lugares contra La Paternal, El Talar contra Gutenberg, Sp. Devoto contra Germinal, Nueva Alemania contra Caseros y Flores contra Centenario.

Zona Norte

Saavedra contra Central Argentino, Canal San Fernando contra 25 de Mayo, Sportivo San Isidro contra Tomás Edison, Martínez y Florida, Sp. Olivos v. Victoria y Villa Crespo contra Villa Ballester.

Zona Oeste

Ramos Mejía contra Morón, Lomas Junior contra Liniers, Liberland contra Nueva Pompeya, Bristol contra Armaflutiere, Albion contra Sp. Alsina y Balvanera contra L. N. Alem.

Zona Sud

Sportivo Barandi contra Lomas Wanderers, Barracas Juniors contra Isla Maciel, Atrogué contra Wilde y Los Andes v. Deustcher.

San Lorenzo Obtuvo su Segunda Victoria del Año, Sobre Almagro

Durante Ambos Periodos, el Equipo Vencedor se Mostró Superior

DETALLES DE LA LUCHA

Puede afirmarse que el desarrollo del match disputado entre San Lorenzo de Almagro y Almagro, por las características que ofreció, defraudó la expectativa despertada. Y cabe acertar en seguida, que ello fué por el desempeño del conjunto visitante, que estuvo lejos de cumplir la "performance" esperada de sus antecedentes, pues, los muchachos como un rival peligroso para San Lorenzo con quien mantienen una vieja rivalidad.

Desde el primer momento el conjunto local emmeladamente dirimió, a conseguir la victoria sea mas superior a su rival y mediante una acción, si no armónica, decidida, anuló los esfuerzos entusiastas pero desordenados de sus adversarios, quienes no pudieron evitar que el ramo de acción de la mayoría de las jugadas de la primera parte del encuentro fuera el sector de Almagro.

Los esfuerzos desesperados con que la defensa de Almagro anulaba por entonces las repetidas cargas de los ágiles locales, hubieron de repetirse casi sin intervención, ya que aun "forwards" no lograban alcanzar la zona de peligro adversaria por cuanto su desarrollo no les permitía, por lo deficiente de la hora conjunta, anular la vigilancia de la línea media y de los zagueros de los vencedores.

En la etapa complementaria, el juego se desarrolló, durante la primera mitad, en forma más pareja, aunque siempre favorable a San Lorenzo, quién en los últimos minutos fué haciendo, paulatinamente, su ofensiva más tensa. La valla de Almagro pasó entonces por momentos de intenso peligro, pero por una parte la eficaz labor de sus defensores y por la otra la más acerte de los delanteros al finalizar sus jugadas, que siempre encontraban a un defensor para neutralizarlas, evitó que el "score" sufriera modificación.

Triunfo merecido

Fué indiscutible que la victoria obtenida por San Lorenzo, constituyó la resultante lógica de la labor que cumplan mediante el entusiasta desempeño de todo el equipo. Claro, uno de sus jugadores realizó su cometido en forma satisfactoria y, en consecuencia, no se resaltaron a altibajos de valores que en determinadas circunstancias mejoran los esfuerzos mejor encauzados.

No podríamos referirnos con igual forma, al conjunto de Almagro, en cuya línea se notó una desorientación fácil, fruto lógico de los continuos cambios, que fueron sometidos los integrantes de las diversas líneas, si extrema de no haber actuado la línea delantera, veinte minutos continuada en igual forma, por lo que la acción colectiva del conjunto, fué necesariamente que presentarse en grado sumo.

Actuación individual de los jugadores

En lo que a la actuación individual de los jugadores se refiere: Lagos, cumplió la línea de los vencedores tuvo escasa labor, respondiendo bien las pocas veces que fué requerido. Intervino Ortiz y Tarlo actuaron con la eficacia al siempre y en cuanto a la línea media. Y a sus órdenes, Ferrando y Montiá a quién secundaron eficazmente Corratti y Fossie.

En la línea de ágiles por orden de méritos podríamos nombrarlos así: Carriñeriero, Martín, García, Artiñ y Cortecci, pero sin que entre la definición del delantero y último median gran diferencia.

En los perdedores sólo la defensa tuvo un buen comportamiento, abocada a una ardida labor en gran parte del encuentro reaparecieron con acierto en situaciones de gran peligro para su valla. Recomatitini fué el hombre más eficaz de la defensa, luciéndose por la seguridad de sus recibidas y la lucidez en los quites. Cabello complemento con acierto la lucida actuación de su compañero. En la línea media Fernández, que se comportó con medianía eficacia, pero en los "halves" de ala discretos acompañantes.

En cuanto a la línea de ágiles completamente desencontrada en la labor colectiva, no lo estuvo menos en la labor individual de sus integrantes ya que ninguno de ellos alcanzó a destacarse.

ATLANTA Y BCAS. CENTRAL NO GUSTARON

El Partido Fué Malo en Ambos Períodos

EL SCORE

El partido jugado ayer entre Atlanta y Barracas Central, solamente tenía de primera categoría el nombre. Los jugadores en ningún momento demostraron poseer condiciones para militar en la división superior, a pesar de haber en el field dos figuras seleccionadas para el campeonato mundial, lo cual demuestra el criterio de los señores seleccionadores. Solamente un hombre puedo salvarse de este comentario: el arquero de Barracas Central. Sin duda alguna fué la figura destacada de este encuentro, y de seguir actuando en la forma como lo viene haciendo, es serio candidato para los partidos de combinados.

En el cuadro local un hombre de cuarta división, que por primera vez integraba el cuadro superior, fué el mejor hombre del conjunto, reconociéndolo así los mismos dirigentes.

Por su parte, el equipo visitante, que resultó vencedor, contando en sus filas con un jugador más y de la calidad del llamado "auste", pudo inclinar a su favor el score.

La nota de este partido, la dió una barra que silbó constantemente a los jugadores visitantes y que al decir de los parciales del club local, pertenecía a una entidad vecina que hoy no jugaba allí, que manifestaba con frecuentes gritos la aprobación o desaprobación de los fallos del referee.

EN ARMSTRONG SE JUGARA UN BUEN PARTIDO EL DIA 1º

Corresponde al Campeonato por la Disputa de la Copa "Bilz"

ENTUSIASMO

(De nuestro corresponsal)

ARMSTRONG, 30. — En esta ciudad se ha despertado extraordinario entusiasmo entre los aficionados al deporte el partido que dominaos próximo jueves 1º por la primera cacuadra del Club Atlético Nacional con la del Sport Club Chiquedane, correspondiente al campeonato que bajo la dirección de Juan Cañadeos viene desarrollándose por la disputa de la copa "Bilz".

El cuadro blanqui-celeste ha venido entrenándose severamente para la difícil lucha del domingo, que lo enfrentará nada menos que con el varias veces ganador del mismo campeonato. Los locales formarán del siguiente modo:

R. H. Lanzagna; F. Tagliabue y A. Galliano; A. del Villar, S. Santucho y F. Licciardi; F. Schner, J. Giaccaglia y Ciccolini (h), L. Ricardi, P. Colline y M. Chiadini.

Previamente al match de primera división contenderán los equipos de segunda del Sport y del Club Atlético Nacional de Armstrong.

Los Partidos de Buenos Aires para Pasado Mañana

La intermedia de este club, sostendrá un interesante encuentro contra el de igual categoría del Club Caseros que como se sabe marcha invicto encabezando la tabla de posiciones de su sección, siendo de pocos puntos de diferencia el rival del domingo.

Los excelentes performances que viene realizando el once del club Buenos Aires, hace que su este el match más importante a disputarse por el campeonato de intermedia, y dado la calidad de los elementos que integran los dos equipos, los aficionados presenciarán un cotejo que ha de lograr interesar.

Las demás divisiones de Buenos Aires actuarán la novena fecha contra equipos calificados en sus respectivas secciones. La segunda enfrentará a la de Coloniales en la cancha de estos, y la quinta a Huracán "B" siendo fáciles de Buenos Aires.

Los cuadros estarán formados de la siguiente forma:

Intermedia — Seoane; Brandi y Duffe (capt.); Iría, Malonda y Torres; Cruz, Recivuti, Alayon, Moyano y Ramos.

Reserva — Personline: Iría y Chapelto; Coile, Pérez y Pérez; Gómez, Ramosine, Dapiaggi, Portela (capt.) y Torres.

Se Tomaron Resoluciones de Interés para los Rugbiers

Por ser de interés para los aficionados publicamos las resoluciones tomadas por la Comisión Directiva de la Unión de Rugby del Río de la Plata en su última reunión:

Se resolvió dar instrucciones a los jefeces en el sentido de que no permitan el juego, cuando los bandeiras de las banderas de esquina tengan una altura inferior a la reglamentaria y que sumen peligrosa para los jugadores. Estos postes deben llegar hasta la altura del hombro de un Xener entre 1 m. 85 y 1 m. 50 de altura; llamar la atención de los jugadores de todos los clubs sobre la necesidad de no utilizar cinturones argentinas, hebillas, etc., que pueden resultar peligrosos y recordar a los clubs afiliados, que no se permitirá cambiar la cancha en que se juegue un partido sin autorización previa de la Unión, y que solo puede hacerse en circunstancias excepcionales.

Se comunica a todos los clubs afiliados que el Belgrano Athletic Club permite la entrada libre a su cancha a los [illegible] de visitante que presenten el carnet respectivo.

Se comunica a todos los interesados que la nueva edición de los Reglamentos del Rugby y de los estatutos oficiales (Publicación oficial de "The River Plate Rugby Union") está en venta en la Secretaría de la Unión y en las principales casas de [illegible] deport, al precio de $ 0.40 el ejemplar. Finalmente se toma nota de que el Olivos Rugby Club 3a. división "A" ha retirado su equipo del campeonato.

ROQUEIRO, LA REVELACION DE LA TEMPORADA, HABLA DE SUS DOS TRIUNFOS SORPRENDIERON A LOS AFICIONADOS

En la Visita que Hizo a CRITICA, Relata la Forma en que Venció al Gran Saavedra

ENTUSIASMO

Hace apenas unas semanas, la mayoría de los aficionados a todos los deportes, que siempre han mirado con interés las grandes pruebas, estaban dispuestos a no mostrar tanto medio, se comprendían ante el nombre de un triunfador casi desconocido, que ordinariamente, sin la previa reclama, aparecía repentinamente batiendo a los "ases" del ciclismo local.

Estábamos acostumbrados a ver escribir en la lista de los triunfadores con el nombre que parecía irremplazable de un Cosme Saavedra, vencedor de cien jornadas magníficas, y cuando de golpe, sorprendíamos este desconocido lo desplazaba, una, dos veces de su puesto de leader, los aficionados miraron asombrados a la maravilla que surgía.

La revelación

Gilberto Roqueiro... comenzaban las crónicas, batió magníficamente a Cosme Saavedra, y nosotros que siempre hemos sentido una enorme admiración por el monolocho que llegó a ser la sensación de Europa no podíamos menos que hacer un gesto de admiración a este hombre, ante el desconocido que lo desalojaba, pues, lamentablemente de su puesto de leader. Pero no era solo Saavedra, eran muchos otros, representantes de todas las nacionales que defendían en una prueba de aliento, el prestigio deportivo del pedal de sus patrias de origen, en la conquista de un trofeo significativo y deseado de la Copa de Las Naciones. Uno a uno de esos ases imbatibles fueron cayendo progresivamente ante el entusiasmo de este gran monchuelo que surgía.

Otro triunfo

Pero apenas habíamos salido de la sorpresa que causara aquel primer triunfo del desconocido en nuevo triunfo lo pone nuevamente en el comentario general, tan resonante como el anterior.

Fué el Campeonato Argentino de velocidad, prueba más difícil aun que la anterior — sin descanso — en una sola gran tirada acotadora donde se imponían sin duda los mejores, los más capaces. Y allí como en la otra, estuvo primero este muchacho de condiciones extraordinarias, imponiéndose a los viejos valores consagrados.

Ya no había duda. Los que primero dudaron de las condiciones del desconocido que derrotaba diez, trataron ya de conocerlo convirtiéndolo en el blanco nuevo de las futuras preguntas del pedal.

Había que creer.

Un pibe

(Gilberto Roqueiro) Nosotros que lo vimos cuando hacía sus primeras armas entre los ases, no podíamos prever la revelación con que nos sorprendería, como el más profano de los aficionados a este deporte extremadamente popular del pedal. Pero luego, cuando le vimos disputar palmo a palmo, — a centímetro mejor — la posición del gran Saavedra, del veloz Scaglia, e imponerse como los buenos, en una final emocionante y magnífico por sólo medio rueda, vimos que clamorosos estruendo de aplausos, como todos los espectáculos, no podíamos menos que admirar a aquel pebete de 17 años — corazón y energía — hacerse un ídolo por una multitud delirante de entusiasmo.

La visita

El pibe Roqueiro llegó ayer a CRITICA.

—Vengo a saludar y a agradecer lo que hizo el chic de mí... Quizás quizo decir de mis triunfos, pero humilde, atrabiliario, en una impresión personal que hace mucho más simpática la figura del pibe extraordinario, quién sólo podía hacerlo aparecer como engreído, y amuleado. Tenía la misma actitud que la vimos soportar aquella delirante ovación de los aficionados cuando terminaba de vencer a Saavedra.

—Soy..., dijo al presentarse, y no pudo seguir. Nosotros le apremiamos por estrumbar, la emoción de estos pequeños héroes, le ayudamos.

—¿Y cómo me aquello?

¡Pedalee!

Roqueiro no sabe explicar cómo pudo conquistar sus dos magníficos triunfos. Apenas sabe que pedaleando sin cesar desde que salió de la raya hasta que le dieron hasta, medio después de cruzar el disco de trinfo cayó en brazos de los admiradores desconocidos que lo ovacionaban

¡Pedalee! Todos los grandes pero siempre estuvo primero yo por poco o mucho distancia, aunque me quedara acotado por el esfuerzo.

El domingo...

Pero ahora viene la más brava. El domingo me tendré que jugar entero no solamente con los nuestros, donde he sido designado en primer término, con Cosme y Scaglia sino con los uruguayos por el Campeonato Río de la Plata. Como en las otras me preparo, con la esperanza de llevar primero. Allí me voy a lugar entero nos dice el pibe Roqueiro, como deseando que llegue el momento de realizar la prueba donde tiene cifradas sus grandes esperanzas. Nosotros le alentamos, y al despedirse, nos da una cita de honor.

—Hasta el domingo. .

—¿Dónde?

—Espérame en la raya.

ROQUEIRO, en su visita a CRITICA, acompañado de un amigo

CICLISTA DE SUS TRIUNFOS

triunfadores se propusieron lo mismo y no lo lograron. Yo pregunto si no es la cualidad de los enemigos que les tocaba en suerte y su capacidad, sólo sabían que había que vencer. Esto fué lo que hizo vencer al joven triunfador de las grandes pruebas, y lo consiguió de la manera que lo han conseguido todos los grandes campeones.

— Una vez, dice, lo corrí de atrás, otra sorpresa su embalaje

El Guardavalla que Permanece Invicto

UN caso que demuestra la habilidad del guardavalla es el del brillante defensor de Nueva Chicago, García, que a esta altura del campeonato, después de haber jugado nueve encuentros, mantiene invicta su valla, marchando a la cabeza de los clubs de la sección B que luchan por el ascenso a la división superior.

Más ponderable es su actuación fijándose en el resultado de los partidos dentro de la intervenido, ya que así club logró imponerse en todos los encuentros, a excepción del jugado contra San Telmo, que triunfó por dos tantos por la mínima diferencia, prueba concluyente de la eficacia de este elemento de la popular entidad de Mataderos.

De seguir en este tren, no sería difícil que los aficionados de Mataderos, barrio de actualidad en todas las manifestaciones deportivas, le adjudicasen el título de "Muralla de Mataderos", logrando así formar un triunvirato con el "Torito" y el "Torbellino de Mataderos", nombres con los cuales son conocidos Suárez y el ciclista Roquero.

San Telmo Fué Derrotado por Unión

Dos características bien distintas tuvo el partido que el primer equipo de Unión sostuvo ayer con San Telmo, en el field que los primeros poseen en Caseros.

En el primer tiempo las acciones fueron entusiasta y rápidamente desarrolladas, y al bien San Telmo abrió el score, esta ventaja fué descontada por los locales, quienes en el término de un minuto obtuvieron dos tantos a su favor, merecidamente, destacó el segundo de ellos, cuando se formaron dentro una posición difícil, pues, hallándose de espaldas y casi en el arco lo consiguió vencer al guardavalla contrario.

La segunda etapa fué netamente favorable a Unión, cuyos delanteros tuvieron casi constantemente la ofensiva, pero la falta de remate les impidió obtener nuevos tantos, salvo el que consiguieron por intermedio de su centro forward.

AVARIOSIS — PIEL — VENEREAS
Electrocirugía aguda y crónica — Curación garantida sin dolor
Metroscopia — Diatermia — Abonos económicos
Dr. PRAT
Ex asistente a los hospitales St. Louis y Cochin, de París.
Consultas de 13 a 21 horas CORRIENTES 1196

CALZADO ARAÑA
El más elegante y distinguido
Su precio es sumamente bajo comparado su duración y la calidad inmejorable de los materiales que se emplean en su fabricación
Casas de Ventas: RIVADAVIA 2582 — Av. de MAYO 747 — 1184 CORRIENTES 560
ARAÑA
SOLICITE CATALOGO
Dirijase la correspondencia, giros o cheques a la orden de: "CALZADO ARAÑA"
ZAPATO $22.
MARCA REGISTRADA
BOTIN $25.

Dr. ENRIQUE FEINMANN
De Viena de Europa, de los clínicas de Paris, Berlín y Viena
SUIPACHA 612
ESTUDIO, ABREVIADA Y METODICA, ELECTROLISIS DIATERMIA, Corriente Electro-Asestésica Alta Frecuencia, Ultravioleta, Diathermia, Rayos X, ESPECIALIDADES: Vías Urinarias, Piel, Sífilis, Sangre, Sistema Nervioso, Asma, Debilidad, Impotencia, Consultas de 9 a 19 hs.

—Aquí hay una barra muy lo estimada, pero si el caso sus ya se tosa apelo.
—No se nada papá, llamaré al famoso "Bisonte Bustelo" y le ahuyentaremos de la barrada.

El combustible ideal para tractores
Mex Tractor Oil
IMPORTADO especialmente para la Argentina, es el combustible más adecuado.
Por consumirse íntegramente, es el más económico. Rinde mayor trabajo y aumenta la potencia y vida del motor.
MEX TRACTOR OIL
Para la lubrificación de un tractor, use aceite "Energina" tipo F. en la época de invierno y tipo G. en el verano. — Para la transmisión y diferencial, use nuestro tipo H. en invierno y X. en el verano.
SHELL-MEX ARGENTINA LTD.
16 centavos el litro en toda la República.

DIVORCIO
Absoluto, nuevo cuatrimestre, tramita en Montevideo, sin dar domicilio. Pida Prospectos. E. GICCA Corrientes 435

Dr. A. FEINMANN
VENEREAS
SIFILIS, VARICE, ESCRITOS CONFIDENCIALES
IMPOTENCIA - DEBILIDAD SEXUAL
TUCUMAN 951

Con 10 Jugadores Huracán Hizo Buena Performance

Boca Juniors Jugó Sólo con Entusiasmo y Vigor en el Primer Tiempo

En la Segunda Etapa la Reacción de Huracán Fué Visible

SE JUGO CON BRUSQUEDAD

A la hora en que la gente que pensaba presenciar el cotejo de Huracán y Boca Juniors se dirigía a la tranchea de Avenida Alcorta y Lima, hasta el tiempo se nuló con el esplendor para darle contornos de mayor importancia.

Pero también, como si el cielo expresara su disgusto por lo malo que resultaba el desarrollo del partido, se resolvió la amenaza de tormenta de la mañana, en fina garúa, por suerte de corta duración.

Como lo dejamos expresado, el encuentro no tuvo características de gran lucimiento. Sólo en los primeros veinte minutos la línea de Boca Juniors llevó algunos avances que hicieron reflorecer los buenos tiempos de este equipo, que ya no juega sino con el prestigio de su historia, a pesar de lo cual se impuso a los del gonuto por la detección de éstos en el primer tiempo, y por el retiro del jugador Marullo, lesionado a los 16 minutos, aproximadamente.

El resto del tiempo reglamentario no fué sino una sucesión de jugadas carentes en absoluto de técnica y con una característica de brusquedad que la tornaron penosa, y gesticulosa para los que concurrían a los fieles a presenciar brejas de buen football y no partidos donde el entendimiento es la principal característica.

Los comienzos de la lucha

En cuanto se inició el juego pudo notarse mejor coordinación en los avances de Boca Juniors, que tuvo en ese lapso un chispazo de su empuje de otrora, para decaer en seguida a un juego mediocre.

Toda la línea comprimida en cuarto minuto a base de pases medidos y remataban las jugadas con shots precisos, sin importancia, a la lucha y provocando la animación de los espectadores, que alentaban a sus parciales con gritos de entusiasmo, unos para conseguir el triunfo que merecían por su continuo ataque, y los otros — los de Huracán — para ayudar a lo jugadores a conjurar el peligro que amenazaba la valla defendida por Cerasuelo.

Huracán fallaba en la defensa por la inclusión de Marullo, hombre de pocos recursos y de escasa experiencia en lides de importancia. Al cuarto de hora fué retirado del field, con una fractura que le imposibilitó seguir actuando.

El final del primer período

En los últimos minutos del primer período, los locales reaccionaron visiblemente, equilibrando la lucha y dándole aspectos más interesantes por la rivalidad con que se jugaba y porque las situaciones de peligro abundaban por igual para ambas ciudadelas, provocando el entusiasmo en la muchedumbre que llenaba totalmente las instalaciones de la cancha de Huracán.

Así continuaron hasta el final sin que los del globito pudieran descontar, como lo hicieron los de ventaja acados por sus adversarios en los momentos en que presionaban y dirigían el juego.

La segunda etapa del match

En la segunda etapa del match, iniciaron las acciones los de la casa, con muchos bríos, llegando a igualar a sus rivales, que no estuvieron en sus mejores momentos. Sus avances fueron desorganizados y la técnica no se dejó ver en ningún momento. "Si jugáramos completo"... era el comentario general, "las cosas variarían".

Pero la superioridad no llegó a traducirse en más de un gol.

En síntesis, fué un partido desteñido, con un comienzo bueno, en el que ganó y perdió Boca Juniors mejor. La técnica, regular, sino mala, como característica.

El juego brusco

Una de las características del juego desarrollado por los dos equipos fué la brusquedad.

El football es un deporte viril, pero que debe ser jugado con buena intención para que no tenga resultados de consecuencias deplorables, como el ocurrido ayer.

El jugador Marullo fué lesionado y a consecuencia de ello debió ser retirado del field. El médico que lo examinó, diagnosticó una fractura que, por benigna que sea, lo alejará de las actividades deportivas durante algún tiempo, y lo que es peor, desprestigiará su práctica por estas lamentables consecuencias.

Esta fué la única acción que tuvo un resultado funesto, pero abundaron los que no merecieron sino la sanción del Árbitro del match.

Lo lamentable es que los autores de ellas fueron veteranos del deporte, que debieran dar ejemplo de cultura en la práctica de esta actividad.

La actuación de los equipos

La actuación de Boca Juniors y Huracán en el match que sostuvieron por el campeonato oficial de la Asociación Amateurs Argentina de Football, fué apenas discreta.

En efecto, ninguno de los equipos estuvo a la altura de sus antecedentes, ni satisfizo tampoco la aspiración de sus parciales y del público imparcial, que pensaba asistir a un cotejo lleno de incidencias agradables y en el que la técnica empleada fuera de primera calidad.

A Boca Juniors le cupo, sin embargo, desarrollar el poco bueno que se realizó. Por ello decimos que merece, después de hacer un balance de los valores demostrados por ambas escuadras, los honores de la victoria.

El quinteto delantero vencedor

La línea de forwards de los boquenses es la de siempre, con buenos elementos individuales, pero que no resulta, como ayer, sino un tiempo de juego armónico. El resto actúa desorganizado, dando señales de cansancio y mereciendo la desaprobación de los conocedores del deporte.

No podrían hacerse distingos en la actuación de cada uno de los integrantes del quinteto delantero de los boquenses. Todos bien en los comienzos de la lucha y el resto del match, empeñosos, pero sin mostrarse eficaces como en sus buenos tiempos.

La defensa visitante

Los defensores de Boca Juniors tuvieron, como sus compañeros de team, una actuación discreta. En el segundo período realizaron una labor más empeñosa porque las exigencias del momento así lo requerían. En efecto, como Huracán atacaba con más brío, se vieron obligados a emplearse a fondo, produciendo lindas intervenciones.

El equipo de Huracán

De Huracán no se destacó, como para hacerla un comentario especial, ninguno de sus componentes; pero si hubo alguno de ellos que sobresalió visiblemente.

Así por ejemplo, Marullo, en los quince minutos que pudo actuar hasta que lo lastimaron, se mostró el hombre necesario para llevar la vanguardia de ataque, que los globito no acertaban a cubrir con eficacia.

Frederici fué también de los que la vió cuadrada, aun cuando puede decirse en su favor que fué muy empeñoso y corrió durante todo el partido, pero lamentablemente, corrió la liebre, como se dice irónicamente en las tribunas adversas.

Finalmente, Onzari ha dejado de ser el footballer de otra época, ídolo de las "barras" de Parque Patricios y hombre de verdadero peligro para el arco que atacaba.

Hoy día no le queda más que experiencia y entusiasmo, que pueden mucho, pero que no alcanzan cuando se les opone un half inteligente y joven.

Sportivo Balcarce Jugó con Brusquedad

El match que disputaron los primeros equipos de Sportivo Balcarce y Nacional tuvo contornos que se vieron completamente mutilados por la forma brusca con que actuó el equipo local, que comenzó jugando bien y que terminó en la fuerte resistencia que le opuso su rival, recurrió al juego prohibido.

Esto dió motivo a que en el field el público y los jugadores se preparan más de discutir que de jugar, notándose en ciertos momentos que éstos últimos dirigían toda la atención hacia la pierna del rival y no de la pelota, como debían hacerlo.

El referee Legnazal actuó mal, demostrando energía cuando no debía. Pudiendo evitar por medio de medidas de juego brusco, se contentó con hacerlo con palabras, lo cual no tuvo ningún efecto, pues el juego continuó en la misma forma.

La ofensiva que ejerció Nacional hubiera tenido mayores frutos si sus rivales hubieran jugado sin brusquedades.

Cabe hacer notar la incorrección de los miembros de las comisiones directivas que se hallaban en el recinto, pues aveces actuaban como si simples hubieran a sus jugadores, quienes, quizás, no hubieran jugado tan mal si no se hubiese apuntado dicha causa.

LOS PARTIDOS EN NUMEROS

Total de goals señalados en los partidos de primera A: 31.
Total de goals señalados en los partidos de primera B: 17.
El partido donde hubo más goals (Lanús-Def. de Belgrano); en total 6.

El partido de menos goals: (Independiente-Sp. Barracas; no se abrió el score.

Arquero que ayer no fueron vencidos: Sangiocanti, de Independiente; Capuano, de Sp. Barracas; Lema, de San Lorenzo y Doro, de Barracas Central en la primera A y A. Garcia de Nueva Chicago y Manoni de Dock Sur en la B.

El guardavalla más veces vencido: Patti, de Def. de Belgrano y Rossi de San Martín, cuatro goals cada uno.

Los delanteros más positivos: Granara Costa, Benavidez y Spadaro con dos goals cada uno.

AJEDREZ

(Viene de la página 13)

DGC+ (reservándose siempre la casilla .... RCR); 41. R2R, D6R+; 42. R1A, DC+; 43. tablas; a 40. R1D, DSC+; 41. R2R ó 2D, D6R+ y tablas.

Parecería como que el ex campeón hubiese dejado escurrir el ansiado empate de entre las manos...

40. DXD	AXD
41. TXP+	R2C
42. T6R	R2A
43. TXPR	A8T
44. R4D	A2R
45. R4R	R1R
46. T5TR	R2D
47. T7T	

POSICION EN QUE GRAU SELLO SU JUGADA SECRETA

Negras: Grau

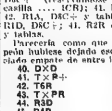

Blancas: Falcón

Maderna (1) v. Portela (0)

No sólo Maderna ha ganado a tres adversarios, sin perder ninguna partida, sino que anoche adversarios llamó Pablo Bolbochán y Portela...

El joven campeón platense planteó anoche una apertura del peón de la dama a este último rival. No obstante que Portela hayo obtenido una apertura inferior, pero no parece que aun más fuerte que la que hizo en el procedimiento de Capablanca, ... A3D y .... D2R, amenazando .... P4R y .... PXP seguido de .... A6TD, siempre con consejamos a Bolbochán en la rueda anterior.

Sacrificio mal continuado

En cierto momento, el ex campeón del Club Argentino de Ajedrez sacrificó una pieza, lo que hubiera sido correcto si, en vez de .... PXP, Portela hubiese continuado tomando tranquilamente. Las ansias de Maderna por hacer entrar las torres, más tarde, sobre el desguarnecido rey blanco, le ocasionó prematuramente del sacrificio permitió que el joven platense contrarrestara con gran energía y se adjudicase la victoria.

Portela perdió por exceder en el tiempo reglamentario; pero, de todas maneras, ya no podía salvar su partida.

Peón Dama

Defensa Semi-Neoindia

BLANCAS	NEGRAS
C. H. Maderna	C. M. Portela

1. P4D, C3AR; 2. C3AR, T3R; 3. P3R, P4A; 4. A4D, C3A; 5. CD2D, C5CD; 6. A2R, P4D; 7. P5TD, C5A; 8. P3CD, PXP; 9. PXP, A8D; 10. A2C, O—O; 11. C3H, CD2D; 12. P1AR, P3A; 13. PXCD, PXC; 14. O—O, D2A; 15. P3C, P1R; 16. P4A, PXPAR; 17. P5A, CXP; 18. PXC, AXP+; 19. RXP, PXP; 20. PXP, A4D; 21. A3D, P1AR; 22. D3T, D2A; 23. DXD+, RXD; 24. TD1R, A2D; 25. C4A, T1C; 26. A2A, P3C; 27. C5C, T2R; 28. TXT, AXT; 29. CXP, P4A; 30. P4A+, AXC; 31. AXA, P4D; 32. R2A, P3AD; 33. A2D, PXP; 34. AXP, A8R; 35. P7TR, T1AP; 36. T8T+; R2A; 37. TTT+. Las negras abandonan.

Villegas (1) v. Nougués (0)

Ritnito H. Villegas en su partida contra Nogués Aruña, avanzó con ninguna precipitación el peón central a 5D. Luego de 1. P4D, C3AR; 2. C3AR, P4A, la réplica más adecuada y preferible debe ser 3. P4A! (Alekhine, libro del torneo de Nueva York). Villegas, en cambio, prosiguió 3. P5D (arma de dos filos); 3. ..... P4D; 4. P1A, A2C; 5. A3A (Rubinstein, en una partida contra Spielmann, jugó 5. P4TD!); 5. ..... P3C; 6. D3C, D3C, etc.

Réti jugó mejor

La última jugada de Nogués Aruña pudo haber sido substituída ventajosamente por 5. ..... C3T!, adelantándose a la formidable amenaza de las blancas 7. P3TD. Réti idéa la réplica 6. ..... C3T!, como a similar partida oficial que jugó contra Reca, después de haberla pensado durante 40 minutos (torneo Aires 1924).

La lucha, muy enmarañada, presentó en cierto momento a Villegas con una pieza de menos; luego alcanzó a tener dos damas sobre el tablero, una de las cuales debió entregar para evitar posiciones de mate; 7. finalmente, quedó con calidad de ventaja, en un final que se adjudicó en gran estilo.

A continuación transcribimos el desarrollo de la partida:

Peón Dama

Defensa India

BLANCAS	NEGRAS
B. H. Villegas	A. Nogués

1. P4D, C3AR; 2. C3AR, P4A; 3. P5D, P1CD!; 4. P1A, A2C; 5. C3A, P3C; 6. D3C, D3C; 7. C1D, P3R; 8. A5C, PXP; 9. AXC, DXA; 10. PXP, DXCR; 11. C2D, D2A; 12. P3C, P1D; 13. A2C, A2R; 14. P4R, C2D; 15. P3CR, PXP; 16. C3R, D2A; 17. A2R, DXC; 18. D4T, A1C; 19. A1R, D8A; 20. A8A, O—O; 21. P4A, C4C; 22. D8C, T8R; 23. O—O, D8D; 24. A6R+, TXA; 25. PXT, P8A; 26. CXP, CXC; 27. DXC, P5C+; 28. T2A, A8A; 29. D8T, A8D; 30. DXA, DXT+; 31. R1T, T1AR; 32. P7R, T7R; 33. D5D+, R1T; 34. D6A, T1CR; 35. P7R (D), P8TR; 36. D (8A)TR, D2T; 37. DXT+, D2T; 38. D4R+, R1C; 39. T1AD, A4A; 40. D2C, D6R; 41. T1D, P4TR; 42. D8D+, R1A; 43. D8D, D2R; 44. P3TD, P1T; 45. R2C, P8C; 46. P8A, D4R; 47. P8A (D), P7C; 48. D8T, D4T; 49. T1AR, R2C; 50. T7A, D3T; 51. T7T+, R1C; 52. T1AR, D8R+; 53. R3D, P7T; 54. P1T+. Las negras abandonan.

Ibáñez (1/2) v. Bolbochán (1/2)

La partida entre Ibáñez y Bolbochán fué corta. Ambos adversarios terminaron temprano su cometido, y tuvieron que irse a dormir prontito, para satisfacción de sus moriseradas costumbres.

A continuación insertamos el desarrollo de la lucha, que no tuvo mayores alternativas:

Peón Dama

Defensa Boguljubov

BLANCAS	NEGRAS
E. Ibáñez	J. Bolbochán

1. P4D, C3AR; 2. C3AR, P3R; 3. P1A, A5C+; 4. A2D (interesante es la idea de Grünfeld 4. CD2D, que aquí jugó Alekhine v. Reca). AXA+ (preferible hubiera sido 4. ..... D2R), que recomienda Nimzowitch); 5. DXA, O—O; 6. C3A, P3D; 7. P4R, P3CD; 8. T1A, CD2D; 9. A2R, A2C; 10. O—O, D2R; 11. C1R, TR1D; 12. P1A, P1A; 13. C4A, P4D; 14. T1RD, PXP; 15. AXP, C1R; 16. D2R, CXA; 17. DXC, D1A; 18. C5P, T2D; 19. CR5C, A1D; 20. D2R, TD1D; 21. P1R, A1A; 22. TXT, TXT; 23. C1R, C4. D. DXA, P3TR; 24. D2R, D8D; 25. C3A, P3TR; 26. D2R, D8D; 27. C3A, C1T; 28. P3CR, DIA+; 29. R1A, A2C; 30. P3TD, T1D. Tables de común acuerdo.

Masi (9) v. ollmann (1)

Nasi Rilsalda, en su partida contra el veterano Nollmann, omitió una reciente continuación del doctor Vidmar, que le hubiera procurado mejor juego. Después de 1. P4D, P3AD; 2. P4AD, C3A; 3. C3AR, P4D; 4. P4R, CD2D; 5. C3A, P4R; 6. P5D, A3D; 7. D3C, A1T1; TD1A; 11. A3C, D3A; 15. C4C+, A2C; 16. P3TD. Por consiguiente, Masi debió haber jugado 8. P4R.

Después de esta pequeña omisión inicial, Nollmann debilitó paulatinamente la posición de su adversario hasta adjudicarse el triunfo, según se verá a renglón seguido:

Peón Dama

Defensa Eslava

(Por transposición de jugadas)

BLANCAS	NEGRAS
M. Masi	J. Nollmann

1. P1D, P3AD; 2. P4AD, C3A; 3. C3AR, P1D; 4. P3R, CD2D; 5. C3A, P3R; 6. A3D, A2R; 7. O—O, O—O; 8. P3CD, P1A; 9. A5C, PXPD; 10. PXP, P3CD; 11. T1A, A2C; 12. A1C, A1D; 13. C2R, PXP; 14. PXP, AXC; 15. PXC, D2R; 16. P4R, CXP; 17. PXP, AXC; 18. PXC, D2R; 19. A2A, C3C; 20. AXC, PTXA; 21. TR1D, D4D; 22. T2A, D5T; 23. TR1AD, A1D; 24. D8R, A2C; 25. D8C, D2D; 26. T1D, D2A; 27. A1R, D8A; 28. TD1D, DXPAR; 29. PXP, TXT; 30. AXT, D2D; 31. PXD, AXP; 32. A6C, T1R; 33. P5T, A5T; 34. PXA, T6R; 35. T1C, TXP; 36. R2T, T6D; 37. A7R, C8R; 38. P6C, T6D+; 39. R1C, P1A; 40. P6A, T2D; 41. A4T, PXP; 42. PXP, C8R; 43. A1R, C6R; 44. A3R, P4C; 45. T8C+, R2A; 46. T8TD, R1C; 47. AXPT, T8R+; 48. R2C, T8TD; 49. R3A, C3A. Las blancas abandonan.

Piazzini v. Fenoglio

La partida entre Luis R. Piazzini Cano y Virginio Fenoglio, que prosiguió esta noche junto con la de Falcón v. Grau, ha quedado suspendida en una posición que parece tablas.

Se Asustaron de las Camisetas

El empate de Racing frente a Argentinos de Quilmes causó cierta sorpresa, pues si bien se consideraba a los criollos quilmeños como peligrosos en su field, no era menos cierto que después de lo de Bánfield, Racing iba con la sangre en el ojo y dispuesto a tomarse tremendo desquite.

Pero de Arg. de Quilmes supieron cómo contener a los de Racing. Con la cortina metálica de Botazzo, un poco de suerte y vistiendo a sus jugadores con la camiseta de Independiente, Racing estaba frito, cocinado y comido.

Y así sucedió en efecto. Racing no pudo usuntá de las camisetas coloradas; creyó que tenía que vérselas con Independiente y empató un partido que por lógica debió ganar.

¿Qué le Pasa a Grau?

El final del match entre Grau y Fiscl, en que este último se adjudicó cuatro victorias casi consecutivas, con un solo intervalo de una tablas; de las recientes partidas del ex campeón argentino en el torneo "Bodas de Plata", autorizan a pensar que algo anormal le ocurre a Roberto Grau. Al Dr. Masi Filbalde apenas si le pudo vencer por un crass error del distinguido facultativo; a Nollmann le bloc tablas en el momento preciso en que debió ganarlo, por la menos, un peón; y con Falcón perderá — puedo asegurarse esta noche. El final suspendido entre ambos ajedrecistas no permite forjarse mayores ilusiones.

¿Dónde está ese certero criterio posicional que hizo, otrora, que el entonces campeón argentino se adjudicase un match por el título y cinco grandes torneos nacionales e internacionales, sin perder más que una sola partida?

Decididamente, algo serio ocurre al señor Grau. Esperemos, para bien del ajedrez argentino, que pase pronto.

ARG. DEL SUR SE AGRANDO AYER TARDE

Sin Embargo, Perdió Frente a Chacarita Juniors

EL SCORE

Argentino del Sud jugó ayer con evidente mala suerte. Si bien en el primer período las acciones le fueron levantadas desfavorables; en el segundo se colocó constantemente en la ofensiva, especialmente en los 30 primeros minutos, en los que el juego se localizó en las inmediaciones del área peligrosa visitante. Si no obtuvieron el tanto que un goal no fué premiado por falta de oportunidades, sino por la poca precisión de los remates finales. Frecuentemente, a los ágiles ataques se entretuvieron en finteos y se hizo palpable la falta de hombres decididos que rematara con fuerza.

Muy distintos se mostraron los vencedores de los locales, obsesionados especialmente de rechazar violentamente, con despejes a los delanteros, cuyas cargas fueron siempre peligrosas por la velocidad del puntero y el mayor entendimiento de sus componentes.

Ya hemos señalado más arriba la reacción anímidale de los locales en los 30 minutos iniciales del segundo tiempo; no obstante, exagerará, sin caer en exageraciones, que un empate, aunque no de acuerdo con las performances anteriores, bastante opiestas por cierto, lo hubiera sido con el desarrollo del match que se caracterizó por la paridad de fuerzas.

GRANDES OFERTAS "SAGA"

PARA MAÑANA SOLAMENTE!

LOS SABADOS, COMO DE COSTUMBRE, ABIERTO TODO EL DIA (8 y 1/2 a 19 y 1/2)

SENSACIONAL LIQUIDACION LUJOSAS CAMISAS de POPLIN y SEDA!

Con un cuello y un par del puños o con 2 cuellos y 2 pares de puños, a elegir!

Todas camisas absolutamente nuevas en los estilos rayados más modernos, en los preciosos "jacquard" de gran boga, en los tonos lisos más distinguidos!

De $ 16.90 $ 14.90 y $ 13.90

REBAJADAS SOLO PARA MAÑANA

$ 8.90

Confección lujosa, a todo costo. Camisas abiertas, estilo americano, corte sastre.

Oferta limitada a 749 camisas. Venga temprano: recuerde que las mejores se van primero!

Para mañana solamente

MAGNIFICOS GUANTES IMPORTADOS

Cueros de primera selección—en tres tonos distintos de color. "Baguette-filet" de estilo moderno. Broche a presión. Por la calidad del cuero y la perfección de la fabricación, un guante de lujo.

SOLO PARA MAÑANA

$ 5.90 par

SAGA

Av. de Mayo - Perú - Rivadavia

ES DE SU INTERES SEÑOR... saber que en la

Neisser-Lisina

encontrará Vd el mejor medicamento para tratar la BLENORRAGIA AGUDA y el mejor aliado para curarla. Su empleo evitará permitir hacerse el tratamiento de la manera más discreta. Sencilla y en cualquier lugar.

CONSULTAS GRATIS PARA INFORMES DE J. FERREYRA COLOMBRES 839

Venta en todas las farmacias y casas de Especialidades

Estado: [illegible] FRONDA Independencia 2 [illegible]

Lo mejor que se puede comprar con 20 ctvs. es Tipperary

Los Atletas Argentinos Partirán Esta Noche

Se Embarcarán con Destino al Brasil

Con el Club Paulistano Disputarán un Match Amistoso

COMPOSICION DE LA DELEGACION

Partirá esta noche un equipo argentino de Atletismo, con destino de participar posteriormente en el Campeonato Sudamericano y en el amistoso match amistoso con la representación del Club Paulistano

Salida es por las autoridades de la Federación Atlética Argentina la responsabilidad que para el atletismo tienen las dos competencias citadas y por ello es que han realizado una concienzuda selección de los elementos que integran los citados equipos, de acuerdo a los resultados de los últimos campeonatos Porteños y Versus Invitación, efectuados el sábado próximo pasado y antecedentes de cada atleta.

El conjunto elegido es sin lugar a duda, el verdadero exponente del atletismo argentino, que figuran en él las figuras más representativas, no habiéndose omitido, como sucede en otros deportes, a los representantes del interior.

Todo la delegación se embarcará esta noche a las 23 horas con destino a Montevideo, donde mañana y pasado se llevará a cabo el Campeonato del Río de la Plata, para de ahí ir directamente a San Pablo (Brasil) donde el match con los paulistanos tendrá lugar en los días 7 y 8 del próximo mes de Junio.

En calidad de delegados para el Campeonato Sudamericano irán el doctor Eduardo G. Uzzini, presidente de la Federación Atlética Argentina, a cuyo entusiasmo y espíritu emprendedor se debe mucho el incremento que ha tomado y aun va tomando el atletismo argentino, tanto con respecto a las competencias nacionales como a las internacionales.

El equipo designado

Damos a continuación el equipo designado y que partirá esta noche: 100 metros: C. Bianchi Luti, R. Boraino; supleno, E. Bertet. 200 metros: C. Bianchi Luti y R. Boraino, supleno, D. Hermida. 400 metros: M. Brax y R. Hintze, suplente, J. R. Martínez; 800 metros: H. Coontos suplente, J. Ortele, L. Leidesma; 1500 metros: L. Leidesma y R. Dengra, suplente, H. De Rosso; 5000 metros: J. C. Zabala y J. Ribas, suplente, H. Delfabro; 10 millas: A. Figueras y C. Valias, J. Figueras; disco: P. Elkeger y A. Domínguez, suplente, P. Kleger; bala: H. Fisa y A. Domínguez, suplente, G. Brunetto; jabalina: P. Celaiz y A. Martín, F. Kleger; alto, P. Rieson y O. Brunetto; largo, H. Berra y J. Hoyos; garrocha: J. Pugnalonio y A. Bécolo; triple: P. Azcorbe y L. A. Brunetto, suplente, J. Hoyos; posta 4x100: C. Bianchi Luti, R. Boraino, H. Berra y J. Figueras, suplente, E. Bertet y D. Hermida. Posta 4x400: M. Brax, R. Hintze, R. Denera y L. Ledesma, suplente, H. De Rosso.

LEOPOLDO LEDESMA, el gran semifondista argentino, que forma parte de la delegación.

Embarcarán con Destino al Brasil

Con el Club Paulistano Disputarán un Match Amistoso

COMPOSICION DE LA DELEGACION

Partirá esta noche un equipo argentino de Atletismo, con destino de participar posteriormente en el Campeonato Sudamericano y en el amistoso match amistoso con la representación del Club Paulistano

Salida es por las autoridades de la Federación Atlética Argentina la responsabilidad que para el atletismo tienen las dos competencias citadas y por ello es que han realizado una concienzuda selección de los elementos que integran los citados equipos, de acuerdo a los resultados de los últimos campeonatos Porteños y Versus Invitación, efectuados el sábado próximo pasado y antecedentes de cada atleta.

El conjunto elegido es sin lugar a duda, el verdadero exponente del atletismo argentino, que figuran en él las figuras más representativas, no habiéndose omitido, como sucede en otros deportes, a los representantes del interior.

Todo la delegación se embarcará esta noche a las 23 horas con destino a Montevideo, donde mañana y pasado se llevará a cabo el Campeonato del Río de la Plata, para de ahí ir directamente a San Pablo (Brasil) donde el match con los paulistanos tendrá lugar en los días 7 y 8 del próximo mes de Junio.

En calidad de delegados para el Campeonato Sudamericano irán el doctor Eduardo G. Uzzini, presidente de la Federación Atlética Argentina, a cuyo entusiasmo y espíritu emprendedor se debe mucho el incremento que ha tomado y aun va tomando el atletismo argentino, tanto con respecto a las competencias nacionales como a las internacionales.

El equipo designado

Damos a continuación el equipo designado y que partirá esta noche: 100 metros: C. Bianchi Luti, R. Boraino; supleno, E. Bertet. 200 metros: C. Bianchi Luti y R. Boraino, supleno, D. Hermida. 400 metros: M. Brax y R. Hintze, suplente, H. De Rosso.

Boxeo

por José Gabriel

UNA HAZAÑA

Ayer se cumplió el aniversario del equipo argentino de fútbol que ganó el torneo de Amsterdam. Supongo, más amigos, que no han olvidado la jornada. ¡Once goles al hilo en el canasto norteamericano!

Es de imaginar el asombro que debió apoderarse de aquellos once americanos del Norte, once atletas jóvenes que concurrían a un torneo y que a la primera de cambio los mandaba a casa un equipo de once pepinos arrastro. ¡Once goles! Uno para cada jugador, a fin de no provocar envidias.

Los europeos pararon la oreja. No llegaban con mucho prestigio al cuadro argentino. Todo lo que se sabía de él era que acababa de cargarse cuatro buitarras en Barcelona. Fué, pues, el suyo un esfuerzo apreciado por los aficionados del viejo mundo. Por más que los norteamericanos no habían mostrado calidad, se valoró altamente el esfuerzo argentino. Once goles son siempre once goles, sea contra quien sea. Además, nuestro cuadro había tenido que jugar casi todo el tiempo con diez hombres, por accidente al toro Zabala, que desde entonces se dedica de paso — no ha vuelto a jugar en forma satisfactoria.

Los norteamericanos, al partido por radio, ignorantes de los puntos de vista de los que en Sudamérica, y aun en Norteamericanos, empezamos el pápinto con chucho. Al rato, nos gritaba tiempo muerto, cambio de valias, J. Figueras; disco: P. Elkeger y A. Domínguez, suplente, P. Kleger; bala: H. Fisa y A. Domínguez, suplente, G. Brunetto; jabalina, P. Celaiz y A. Martín, F. Kleger; alto, P. Rieson y O. Brunetto; largo, H. Berra y J. Hoyos; garrocha: J. Pugnalonio y A. Bécolo; triple: P. Azcorbe y L. A. Brunetto, suplente, J. Hoyos; posta 4x100: C. Bianchi Luti, R. Boraino, H. Berra y J. Figueras, suplente, E. Bertet y D. Hermida. Posta 4x400: M. Brax, R. Hintze, R. Denera y L. Ledesma, suplente, H. De Rosso.

plente, J. R. Martínez; 800 metros: H. Coontos suplente, J. Ortele, L. Leidesma; 1500 metros: L. Leidesma y R. Dengra, suplente, H. De Rosso; 5000 metros: J. C. Zabala y J. Ribas, suplente, H. Delfabro; 10 millas: A. Figueras y C. Valias, J. Figueras; disco: P. Elkeger y A. Domínguez, suplente, P. Kleger; bala: H. Fisa y A. Domínguez, suplente, G. Brunetto; jabalina, P. Celaiz y A. Martín, F. Kleger; alto, P. Rieson y O. Brunetto; largo, H. Berra y J. Hoyos; garrocha: J. Pugnalonio y A. Bécolo; triple: P. Azcorbe y L. A. Brunetto, suplente, J. Hoyos; posta 4x100: C. Bianchi Luti, R. Boraino, H. Berra y J. Figueras, suplente, E. Bertet y D. Hermida. Posta 4x400: M. Brax, R. Hintze, R. Denera y L. Ledesma, suplente, H. De Rosso.

FUE BRILLANTE EL MATCH DE PELOTA DE AYER

Balda Puso en Evidencia sus Grandes Aptitudes

LO QUE FUE LA LUCHA

Por la final de la primera ruda de la Copa Guillen como ya informamos, se disputó en la cancha del Club Atlético San Isidro una de las más interesantes partidas de pelota a mano de esta temporada, entre el Centro Vasco Argentino, representado por Vicente del Río y Balda Poldo contra el Centro Vasco Francés, que defienden sus colores los hermanos Pedro y Juan Lahat. I.

Desde los primeros tantos Del Río y Balda tomaron la delantera, pero por más esfuerzos que hicieron no pudieron distanciarse con holgura siendo la diferencia nuevamente que se separó durante el partido, la que acusó el final que fué de vela tantos a favor de los representantes del Vasco Argentino.

Lo que demostró el partido

Aparte de la gran pericia y habilidad de estos jóvenes pelotaris hay que agregar la simpatía que despiertan, desde que se conocen los "niños mimados" en este deporte, así que es de presumir la forma que era de esperar en este Pedro Lahat, diremos el más fiel de los nuestros, en un notable pelotari que en parte eclipsa su hermano la fama de los otros tres, pero en el partido de ayer ya muchos pudieron observar que si Juan es notable, su hermano no le es mucho menos, lisa, ya que es de verdadera calidad y máxima elle sabiendo que tiene como acierto a Juan.

Sabido ya que la pareja más formidable que existe en este deporte es la de Del Río y Balda, todos confiaban en que el primero se impondría netamente. Por vuelta juego, no escatimaron los aficionados el sacrificio del viaje, nos mos que en la ranchera, y cuando el partido estaba en pleno desarrollo se vió que Del Río le dedoba mucho fuego a Balda, lo que llamó la atención, pues no es no pudo observar que Del Río es alumno de Balda. No había nada que hacer y este comprendiendo que era eficacia de Balda, recomendando la conveniencia de un tiro preciso, fan exacto diremos, optó por dejar hacer los cosas en vista de que rendía más que el.

—No, señor; no son once. Lo que pasa es que parece que Boca tiene menos de diez.

Efectivamente, siguió el juego y Huracán metió a Boca entre los palos. Claro que quisiera no ver las cualidades de Tramutola, el Venetia.

—¡Es que Spósito está jugando fuera de su puesto! — decían los hinchas de casa, para disculpar las patadas que dabá Spósito en la línea media.

Pero, en fin: Mutta tampoco se quedaba atrás, y Moreyras empujaba a Onzari. El caso es que la magnífica delantera de Boca se veía no al suelo y la defensa no atajó. Por momentos, los once hombres de Boca estaban defendiendo sus piolas.

Naturalmente, no se desarrollaron así los cuarenta y cinco minutos. Hubo reacciones hoquenses y hubo serios peligros para la camiseta roja de Ceresetto. Pero la mayor parte del tiempo transcurrió en afanoso ataque. Boca sintió que algo desordenado, pero persistente, profundo, entusiasta, con la actuación descollante de Onzari.

El público se puso de parte de los blancos. Estaban ejecutando una hazaña excepcional, una hazaña que de tiempo atrás no realizaban, nuestro mencio desde la fama de los otros tres, pero en el partido de ayer ya muchos pudieron observar que si Juan es notable, su hermano no le es mucho menos, lisa, ya que es de verdadera calidad y máxima elle sabiendo que tiene como acierto a Juan.

Sabido ya que la pareja más formidable que existe en este deporte es la de Del Río y Balda, todos confiaban en que el primero se impondría netamente. Por vuelta juego, no escatimaron los aficionados el sacrificio del viaje, nos mos que en la ranchera, y cuando el partido estaba en pleno desarrollo se vió que Del Río le dedoba mucho fuego a Balda, lo que llamó la atención, pues no es no pudo observar que Del Río es alumno de Balda. No había nada que hacer y este comprendiendo que era eficacia de Balda, recomendando la conveniencia de un tiro preciso, fan exacto diremos, optó por dejar hacer los cosas en vista de que rendía más que el.

Kid Lombardo Debutará Entre Nosotros Frente a G. Purcaro

Con la Base de Este Interesantísimo Encuentro, se Realizará un Festival el Sábado 7 del Entrante Mes

UNA REUNION VESPERTINA

Kid Lombardo, campeón chiquito de peso liviano, que se presentará ante nuestros aficionados el sábado de la entrante semana, 7 de junio, es un muchacho de extraordinarias aptitudes que tiene que comprender cuando se le vea sobre el ring.

Uno de las mejores figuras sudamericanas. Esta es la declaración formulada por un antiguo entusiasta del boxeo después de presenciar una de las sesiones de entrenamiento del hábil boxeador centurión. Y es el primero de todos que entrenan los pugilistas italianos en el gimnasio de De Santis, en el que trabajó Kid Lombardo, la impresión es tedavía más favorable para el Kid Francescini y Panabianco, se expresan elogiosamente de este boxeador que es, a la vez, peleador y cuyo violento contrapeso pegar respetarse.

Todos cuantos le han visto trabajar pronostican una campaña brillantísima entre nosotros al campeón del Universo. Y todavía muchos se lanzan de que no la ha sido iniciado durante el mundo, seguros de que sucesivos éxitos le hubieran colocado en la situación de contender, tal vez, con el propio Suárez.

Un match de prueba definitiva

Por de pronto, consciente de su cabal merecimiento, el matchmaker de la Asociación Nacional Buenos Aires le ha designado un adversario de primera clase, autorizado de sobra para someterle a una prueba definitiva de aptitudes.

Es este Goliardo Purcaro, el limón cítrico de todos los pugilistas nacionales, que está encuadrando ahora, acertadamente sus aptitudes del ring.

Purcaro, de regreso de su brillante jira en los ring canadinos, se concedió un brevísimo descanso luego del cual reinició su entrenamiento. Está, así, ahora, en inmejorables condiciones y habilitado, por lo mismo, para reclamar el Kid Lombardo una demostración completa de sus aptitudes de boxeador.

GOLIARDO PURCARO, al que se encarga de probar el valimiento de KID LOMBARDO

Por la tarde

El match de diputará en River Plate. No se sabe si se comprometerá para reuniones nocturnas al aire libre. Y comprendiéndolo así se ha dado por que el festival del sábado 7 de junio se desarrolle por la tarde, iniciándose a las 16 horas.

Arg. de Bánfield en Coronel Suárez

El equipo Blanco y Negro, de Coronel Suárez

Argentino de Bánfield, en su reciente incursión, aprovechando la fecha libre del 25 de Mayo, hizo una visita hasta Coronel Suárez, la progresista y deportiva ciudad del Sur, donde se sostuvo un encuentro con el equipo local de Blanco y Negro, resultando empatados en un goal por bando. Los criollos de Lomas de Zamora no han podido obtener ¡puntos que agregar a su excelente campaña, pero en cambio vienen encantados del excelente trato que les dispensaron los jugadores, público y dirigentes de la ciudad provinciana, no haciendo más que ver todas las atenciones recibidas durante su corta estada. Sólo resta que vuelva, con eso los comentarios huelgan.

DOS PARTIDOS DE PELOTA HABRA EN EUSKALERRIA HOY

Participará en uno de Ellos Gabriel Echetchoury (Lili)

JUGARA CONTRA HUARTE

En la cancha de Euskal-Erria, calle Rivadavia 2199, esquina Anchorena habrá esta noche una reunión de pelota que ofrece a particular interés de la participación de Echetchoury.

Dos partidos se disputarán, comenzando el primero a las 22 horas. En éste, Gabriel Echetchoury, en parda con Pedrito, lugará contra Gonzáles y Sinate (con derecha). La incorporación de Echetchoury al cuadro de jugadores de paleta contribuirá al realce de los partidos que se están disputando en la popular cancha de la calle Rivadavia, y permitirá poner a prueba el gran juego de Huarte, que no ahora, aparece como jugador sin competidores en juego libre.

En el otro partido, a mano, juegan Vazquito y Lafalle contra Rafalla y Balizaz.

Devoto Derrotó a Palermo en un Match Amistoso

El equipo de intermedia extra perteneciente al club Sportivo Devoto, que viene cumpliendo una buena performance en el campeonato de su categoría, obtuvo ayer un nuevo triunfo, derrotando al homogéneo primer cenco de Palermo, cuya lucha fué realmente disputada, donde abundaron las acciones movidas e interesantes.

Los hombres de Devoto, merecieron por reunir numero de especiales, tres tiros libres en el curso de juegos que Palermo posee en Villa Lynch, lamentándose los muchachos de Devoto por tres tantos a uno.

Excursionistas Venció Bien a Estudiantes

El pequeño estadio que Excursionistas posee en el bajo Belgrano fué escenario de la lucha entre el equipo local y el de Estudiantes.

Los pocos espectadores presentes vieron definitivamente coronados sus deseos en todo el transcurso del partido, ya que el largo, sin adquirir características de incliminetre transcurrió en un ambiente inamenaza y de verdadera alegría y otro campo, por lo que las alineaciones de policromo los guardaban fuertes frecuentes.

En el primer tiempo las acciones fueron levemente en mayor número por los estudiantiles: sin embargo, fueron los locales los que lograron abrir el score.

Parece que el cambio de camisetas blanquiverdes de Excursionistas por el de camisetas blancas, al iniciarse el segundo tiempo, influyó en parte en la victoria, pues en ese tiempo el juego les favoreció.

Se Iniciará el Campeonato de la Fed. Obrera

Los Encuentros a Disputarse el Domingo Próximo

Conforme a lo resuelto por el Consejo Directivo de la Federación Obrera Deportiva el próximo domingo se realizarán los siguientes encuentros:

División superior: Ciudadela Norte (B) vs. Sp. del Oeste, en Ciudadela, a las 14 horas; Pompeya Juniors vs. Sp. Laguna, field de Sp. Laguna, a las 10; A. O. V. V. Arg. vs. Central Argentino, en V. Alsina, a las 10; Almafuerte vs. Ciudadela Norte (A), en Ciudadela, a las 15 horas.

2ª Categoría: Desplandor, Federal F. C. y Libertad.

Cuarta división: Estrella del Plata vs. Almafuerte, field de E. del Plata, a las 14.30 horas; Pompeya Juniors V. El Plata, field de Laguna, a las 15 horas; Desplandor vs. Central Argentino, en V. Alsina, a las 10; Almafuerte vs. Ciudadela Norte (A), en Ciudadela, a las 15 horas.

2ª Categoría: Desplandor, Federal F. C. y Sp. Cimarrona y Sparta B. C.

División cadetes: 12 de Octubre, Ciudad B. Patricias, field de 12 de Octubre, a las 15.30 horas; Sportive Catamarca y Once Olímpicos, field Olímpicos, a las 15 horas; Celeste Imperio v. Resplandor, field C. Imperio, a las 14 horas.

Mañana Habrá Matches de Pelota en F. C. Oeste

El club Ferrocarril Oeste, en su cancha de la calle Cucha Cucha 750, continuará mañana el torneo de pelota Estimulo, iniciado oportunamente, de acuerdo con el programa de partidos siguiente:

A las 13.45 hs.: H. Schoberger vs. Rizzo B. Mengen; J. Poatin v. A. Guani; E. Eppenstein v. H. Rohde; W. Armstrong v. E. Hogman; J. Scally v. J. Wildaeder; E. Ficara v. A. Mueller; G. Terwissen v. O. Moulan.

A las 14.45: Señora de Schoberger y señorita Thorle versus señoritas F. O. Mas y E. Carvassoni; señoras L. Burgess y F. Sivitter v. señoras M. Gerlach y E. Mingranna; D. Kohlstedt v. E. Gibert; señora Woodruff y J. Dover v. señora Dumeimer y E. Lichtenstein; A. Amorin v. J. Bollinck; M. Convian v. O. Giglio.

A las 15.45: O. Kottmoer v. H. San Martín; F. Germani v. J. Conti; G. Purser v. P. Welsberg; J. E. Capel v. J. C. Cerregie; L. Prieto v. H. Zweegmann; H. Licker y G. Terwissen v. S. Romero y E. Bengonovo; S. Prayser y F. Valenzuela v. E. Heinlein y R. Mingranna.

El Torneo Abierto del Tennis Club Argentino Proseguirá Mañana

En los cuarto que el Tennis Club Argentino posee en el Parque 3 de Febrero, continuará mañana el torneo abierto de tenis organizado por la mencionada institución y reservado para jugadores o representantes de clubes afiliados a la Asociación Argentina de Lawn Tennis, con el siguiente programa de partidos:

A las 14 horas: V. González y O. Tilanyi; C. Gallaz y C. Gallaz; J. Magel y J. B. Molina v. J. Hartoll y C. Alvarado; M. Rita Arias y E. C. Arias v. E. Stalker y A. Rutherford; Blanca Gazcón v. M. Urihuerraz; Juana Lanús v. D. Killey; C. Fonda v. W. Lavy; M. J. Bafico Miguéns v. Sta. Lila Merlini; Dr. Sorrentino v. L. Solari; A. Dillon v. F. Ferraicio; K. Abboud v. E. de Sagastizábal; I. Ino v. G. Misayawa.

Ganaba Defensores por 2 a 0, Pero Lanús, Luego Reaccionó y Ganó por 4 a 2

El Partido, Jugado en Lanús, Tuvo Algunos Pasajes Interesantes

ENTUSIASMO DE LOS LOCALES

Entusiastamente disputado fué el encuentro que se llevó a efecto en la tarde de ayer, entre las primeras divisiones de Lanús y Defensores de Belgrano, en el campo de deportes de la primera.

Este encuentro, que por causa de la lluvia había sido suspendido en una oportunidad, tuvo la virtud de congregar una regular cantidad de espectadores que desde temprano frecuentaron las inmediaciones del citado club posee en la vecina localidad de Lanús, los cuales no escatimaron aplausos y voces de aliento para sus favoritos, aún en los momentos en que la derrota parecía más inminente, y a lo cual se debe, la notable reacción que hubo en los momentos en que la derrota parecía más inminente, y a lo cual se debe, la notable reacción que hubo en el equipo local, que vino de atrás a sus rivales con dos tantos contra cero de los primeros, no se abandonó como lo suelen hacer otros cuadros, sino por el contrario, haciendo alarde de un gran corazón y de una enorme dosis de entusiasmo, pusieron todo lo que de ellos era posible emplear, consiguiendo a consecuencia de su empuje, otros tanto cual consecutivos, fruto, todos ellos, de hermosas e inteligentes jugadas y de oportunidades brillantes aprovechadas.

El primer tiempo de este encuentro jugóse en forma regularmente movida, y a pesar del entusiasmo de los "muchachos" el juego fué no de sufrir el equipo local, que viendo

El Buenos Aires, el Mayo y el Comedia Anuncian, Hoy, Estrenos

Un Estreno del Popular Muiño en el T. Buenos Aires

"Tengo Flor y no la Tiro"

Como informamos oportunamente, hoy estrena Enrique Muiño en el teatro Buenos Aires el sainete en un acto y cinco cuadros "Tengo flor y no la tiro", de que es autor Eleodoro Peralta.

La pieza tendrá el siguiente reparto:

Azucena, señora Bernal; Doña Aurora, Comaroc; Laurel Valdez, Damona, Caffaro; Ricardo, Bernabé; Enrique, Mesa; Lola, Leira; Eduardo, Montemar; Raúl, Swanson; Martín Cabulisa, Muiño; M. Vilar, Podesta; Don Estéfano, Petrone; Andrés, Coiro; El Inspector, ellíodi; El Cura Peivey; El Loco, Zatalia; Vieacha, Duca; Juan, Risetto; Diego, Rasolo; Julio, Corvez; Agente de policía, González; Alumnos, Invitados. Epoca, años atrás.

En vermouth y tercera sección representáse hoy en el Buenos Aires la pieza del doctor Benjamín Aquino, "Luz Mala" y en la primera el mayor éxito del popular actor "Está de guardia Ribera", sainete de Julio B. Rodríguez.

El Sábado Próximo Rivera - De Rosas Estrena una Obra

"El Señor Brotonneau"

La compañía Rivera - De Rosas, que ha iniciado con mucho éxito sus actividades en el San Martín, anuncia para la velada del sábado el estreno, en castellano, de una obra en tres actos, "El señor Brotonneau", de los conocidos autores franceses Flers y Caillavet, en la versión castellana de la señorita Lola Pita Martínez.

Se trata de una admirable obra cómica estrenada en el teatro de la Porte Saint - Martin, de París, hace algunos años y que luego fué repuesta con gran éxito en el escenario de la Comedia Francesa. Estos antecedentes permiten anticipar que es una producción de valor artístico, digna de figurar en el repertorio del excelente conjunto que encabezan los mencionados actores.

Por la noche subirá a escena en dicho colisú la pieza de Enrique García Velloso, "24 horas dictador", y en las secciones vermouth del sábado y domingo, "El proceso de Mary Dugan", de Bayard Weiler, y "La comedia de la felicidad", de Nicolás Evreinoff, respectivamente.

León Harout, Armenio y Actor Francés nos Dice de su Vida Aventurera

Ex Actor de Cinematógrafo en California, Piensa Establecerse

Una extraña e interesante personalidad: León Harout, artista francés, llegado hace pocos días a Buenos Aires.

Francés... a medias. Es armenio de su nacimiento en la tierra tan castigada y martir arranca una verdadera novela que tuvo en él al protagonista de una vida de aventurero y trota mundos. A los trece años emigraba del suelo natal y en Constantinopla tomaba el vapor que lo conducía a Francia.

Durante sus años de permanencia en Francia, León Harout sintió vocación por el teatro y dominando perfectamente la lengua hasta el punto de hablaría con una pronunciación perfecta, obtuvo entre centenares de aspirantes extranjeros, uno de los pocos puestos vacantes en el Conservatorio. Su carrera teatral fué bastóntosos poco a poco, tal como la del genial De Max, rumano, fallecido no hace mucho. Actuó en los principales teatros parisiens y realizó tournées con Cecile Sorel.

Ultimamente ha pasado unos años en los Estados Unidos, donde ejercitó, como tantos, la atracción del cine, distinguiéndose en la interpretación de numerosas películas, entre las cuales, la recordada "La fugitiva" dióle una espléndida oportunidad de lucimiento, y "Notre Dame", "Woman of Women" y muchas otras.

En San Francisco de California actuó al frente de una pequeña compañía francesa, con la que logró dar una representación artística de una obra de singulares valores, l'Annonce faite a Marie", de Paul Claudel, el gran literato que actualmente es embajador de la República Francesa, en Wáshington.

De su actuación cinematográfica tiene León Harout los mejores certificados de los directores.

—¿Sus planes en la Argentina?—le preguntamos.

—El cinematógrafo. Si he salido de los Estados Unidos es por la difícil situación que se nos presenta, con la invasión total del cine parlante, a los artistas que no dominamos el inglés, tal como ha sucedido con Emil Jannings. Pienso tomar parte, si puedo, en las actividades cinematográficas argentinas y, sino, no olvidar mis condiciones de actor. Me gusta el teatro más que nada. Pienso entrar en relación, en breve, con las autoridades oficiales francesas para poder dar algunas representaciones de los clásicos franceses y después, después, cuando haya aprendido el español, prestar mis servicios al teatro local. Pero esto último es un proyecto bastante vago, todavía.

León Harout nos muestra su nutrido bagaje artístico, en el que están anotadas, como etapas de una vida, sus diferentes éxitos en tan diversas actividades y en países distintos.

LEON HAROUT

ENLACES

El sábado 31 tendrá lugar en Lobos el enlace de la señorita Ada Perenial con el señor Oscar Montanini. Serán padrinos de la ceremonia: la señora Chela Cordero —hermana de la novia — y el padre del señor Montanini. Efectuada la ceremonia, la pareja emprenderá viaje a Buenos Aires, donde establecerá su residencia.

La noticia ha demostrado las simpatías que los novios gozan en ambas localidades, lo cual dará a esta ceremonia especial relieve y significación.

"Miss Argentina, Miss Universo", en el Teatro Comedia

Estreno que Despierta Interés

En la segunda sección del teatro Comedia, la compañía argentina Olinda Bozán estrenará la caricatura escénica en tres cuadros "Miss Argentina, Miss Universo", que firman Roberto Tálice y Raúl Valentini. La obra cuenta con un buen reparto y ha sido cuidadosamente ensayada, lo cual unido, a la actualidad del asunto y a los antecedentes de ambos autores, justifica el interés que este estreno ha despertado.

Los principales papeles del sainete están a cargo de Olinda Bozán, Paco Busto, Alfredo Camiña y Carlos Morales; los dos primeros bailarán en el tercer cuadro "La Gran Maxixe".

Compárte el cartel del teatro Comedia el sainete de José M. Vásquez y Salvador Riezo, "Se alborotó el avispero" y la exitosa pieza de Florencio Chiarello "Los Caballeros del Altillo".

Reparto por orden de aparición: Alcira, Olinda Bozán; Rigolini, Alfredo Camiña; Federeta, Carlos Morales; Profesor de Baute, Miguel Ricatti; Pedicuro, Miguel Rigoni; Eufrosia, Leonor Rinaldi; Manuela, Luisa Sánchez; Chela, Olinda Grimaldi; Otaliza, Paco Busto; Mourice, Luis Laino; Barbagelata, Valerio Castellini; Rosina, Encarnación Fernández; Maitre, Felipe Dudán; Mozo, Carlos Fiorriti; Un paisano, Miguel Ricatti; Gobernador, José Cegile; Miss Grecia, María Gulcoechea; Miss Francia, Margarita Gaintre; Miss Yugoeslavia, María Vilochet; Miss Turquía, Sara Sayer; Miss E. Unidos, Olinda Grimaldi; Miss Italia, Carmen Morani; Miss Hungría, Sara Parramon; Mr. Warren, Roberto Baldassarre.

Ernesto Ansermet y Varios Artistas Embarcaron Ayer

Tito Schipa, Franci

El Conte Rosso ha embarcado en Génova a artistas de renombre para las actividades musicales porteñas.

Ernesto Ansermet, el celebrado director de orquesta, vendrá a dirigir la última parte del ciclo de conciertos de la Asociación del Profesorado Oficial. En los años de ausencia de nos ausentaba de la última actuación de Ansermet, el director autóo la completando una carrera de repetición europea dirigiendo en las principales salas musicales de Francia, Inglaterra y Alemania.

Ansermet escribió oportunamente que trazó para ser ejecutadas por la orquesta de la A. P. O., las últimas novedades musicales europeas.

El Conte Rosso traerá, igualmente, a artistas para la temporada del Colón, entre los que están el mundialmente célebre Tito Schipa y el barítono Benvenuto Franci.

Dos Piezas de Exito Mejoradas en el Nacional

"Sunchales" y "El Lazo"

Las dos piezas de éxito del teatro Nacional, "Sunchales" y "El lazo", han sufrido algunas modificaciones que fueron muy bien recibidas por el numeroso público de esta sala: en el tercer cuadro de la primera, Pita Morello cantó algunos tangos de su repertorio, siendo muy festejada; en la segunda, se ha agregado una fiesta criolla con agradables números de canto y baile.

"El conventillo de la Paloma", "El lazo" y "Sunchales" ocupan en este orden la cartelera del Nacional.

Mientras tanto la compañía viene ensayando cuidadosamente "Campo de hoy, amor de ayuer", original de Pedro E. Pico y Rodolfo González Pacheco, cuyo estreno se anuncia para una fecha próxima.

DE "TRIANGULO", DE MARTINEZ SIERRA

LA EXTRAÑA pieza "Triángulo", el problema de un marido con dos mujeres legales, continúa sorprendiendo agradablemente al público de la Opera. En esta escena del primer acto, Catalina Bárcena se hace leer su destino en las cartas.

"La Cabaña del Tío Tom" Ofrécese hoy en el Teatro Smart

Una Reprise Interesante

Esta noche la compañía del teatro Smart dará a conocer una nueva textralización de la popular novela norteamericana, de Harriet Beecher Stowe. "La Cabaña del Tío Tom", realizada por Carlos César Lenal. Esta pieza, de gran espectáculo, consta de tres actos y nueve cuadros, cuyos papeles están repartidos en toda la compañía.

El conjunto que encabezan Blanca Poldetá, Pablo Acchiardi y Mario Lanessi ha realizado cuidadosos ensayos y la pieza contará, según asegura la compañía, con una regia presentación escénica.

"Sua Eccellenza", por la Compañía del Teatro Marconi

Comedia de N. Martoglio

"Sua Eccellenza", comedia de N. Martoglio, será representada por primera vez por la compañía cómica Italo-Siciliana que actúa en el teatro Marconi. Los principales papeles de esta producción están a cargo de Tommaso Marcellini y J. Marcellini Campagna, quienes actúan con singular lucimiento en dicha sala.

Para una fecha próxima la empresa anuncia que será ofrecida "A sacrafoi d'papas" (El liberón del papá), comedia en tres actos, de A. Russo Giusti.

Catalina Bárcena Reestrena una obra de los Quintero

"Tambor y Cascabel"

La compañía de don Gregorio Martínez Sierra, que mantiene como nota de actualidad en su cartel la divertida farsa "Triángulo", reestrenará esta noche, para cumplir con el compromiso del abono, la comedia en cuatro actos de los hermanos Quintero, "Tambor y Cascabel", que ya fuera dada a conocer por el mismo elenco en una jira anterior. Anuncia a su vez que el quinto compromiso con el abono será llenado el lunes entrante con "Vida y Dulzura", de Santiago Rusiñol.

"Nieve" Obtiene Mucho Exito en el Teatro Argentino

Buena Traducción de Gerchunoff

Con la representación de esta noche, la fina comedia de Estanislao Frayssewsky, "Nieve", traducida por el escritor Alberto Gerchunoff, llega a 11 representaciones consecutivas en el teatro Argentino, lo cual es una prueba del buen gusto de nuestro público. Los principales papeles de esta excelente producción están a cargo de Berta Singerman, Amelia Senisterra, Rosa Catá y Enrique Discépolo, quienes realizan una labor meritoria.

Para el sábado la empresa anuncia "Invitación al viaje" y "Nieve", en vermouth y noche respectivamente; y el mismo espectáculo se repetirá el domingo, en matinée y función nocturna.

"El Señor Pierrot y su Dinero" Gusta en el Teatro Liceo

"El señor Pierrot y su dinero", la divertida farsa de Enrique Gustavino, sigue manteniéndose con firme éxito en las carteleras del teatro Liceo. Los honestos y eficaces procedimientos cómicos de este difundido autor y la apropiada presentación de la compañía Gómez Pregues, Obarra, aseguran el éxito creciente de esta ingeniosa pieza.

La misma compañía tiene en ensayo, sin haber fijado aún la fecha del estreno, una comedia en tres actos de Roberto Tálice, titulada, "Don Juan se confiesa".

"Señorita", Comedia de S. Eichelbaum en el Ateneo

Buena Interpretación

Merecido éxito obtiene en el teatro Ateneo la comedia en cinco actos breves de Samuel Eichelbaum, "Señorita", vigorosa obra de gran prestancia artística y de lectura literaria poco común. El proceso psicológico de la protagonista que en el sacrificio va forjando su personalidad, sin atender a preceptos morales, la intensa vida de la "señorita"—figura magistralmente trazada por el fecundo escritor—las escenas de emoción, los diálogos ingeniosos y las observaciones sutiles que abundan en la obra, hallan en Eva Franco y su disciplinado conjunto, intérpretes seguros y eficaces, que saben trasmitir la honda y sugestiva belleza de esta destacada producción.

Hoy irá "Señorita" en la sección de la noche, y en vermouth la comedia de P. Armon y M. Grebildén, "Una aventura amorosa".

Gusta La Candini Llegará Hoy, en Acroplano de Río de Janeiro

Ofrecerá Operetas en Italiano

En el Politeama Argentino debutará mañana la compañía de operetas dirigida por los celebrados artistas Lea Candini y Salvador Sidivó. Las señora Candini llega hoy de Río de Janeiro en un avión de la Nyrba, a fin de ultimar los ensayos de la obra elegida para la presentación, la bonita pieza de Franz Lehar, "Principalita", que esta compañía hizóra con propiedad hace cuatro años en el teatro Opera.

Dada la disciplina y buena organización de la empresa, todo hace suponer una buena temporada de operetas en italiano, con las mejores piezas del repertorio de este género y dos novedades: la ragazza della penombra", de Tino Rulli y la "Casa inamorata", de Simoni R Lombarto.

La Compañía de Vallejo, en el Mayo Dá Hoy un Estreno

"A las Tres"

La compañía que encabeza el gracioso y ya popular Fernando Vallejo en la catedral del género chico, el Mayo, anuncia otro cambio de cartel para esta noche, el "ensayo irrecelable" en un acto y tres cuadros, original de Ramón Peña, el conocido actor, y titulado: "A las tres", con el siguiente reparto:

Elenteria, Rosario S. de Miera; La Cañabate, Anita Miguel; señora Lencha, Pepita Gómez; León, Fernando Vallejo; Pellejero, Joaquín Valle; Alcázar, Andrés Barrera; Amargullo, Enrique Salvador; Vellompo, José Durán; Chichón, Francisco Brasetto; Severino, Marcel Dalfi; Minino, José Forcadell; Manolo, José Pérez; Escopeta, Felipe Celvín; Coro general.

LA MAYOR DIFICULTAD

en sus negocios, puede Ud. resolverla plácidamente en el Bar, fumando un buen cigarro y saboreando un café de "ELECTRIC PRISMA".

Sin calderas, sin máquinas, sin ruidos, con agua recocida y estancadas, "PRISMA" eléctrica prepara, por unidad, el verdadero té y café caliente.

"PRISMA"
NO TIENE CALDER

Veramon Bayer

LO MAS MODERNO

CONTRA — DOLORES DE CABEZA
DOLORES DE MUELAS
MOLESTIAS PERIODICAS

En tubos de 10 y 20 tabletas.

OPORTUNIDAD UNICA EN LA VIDA

Todo a MITAD de PRECIO

FRAZADAS DE LANA

blancas de colores a $ 4, 4.60 y 5.20 una plaza, y 6.80 y 7.80 dos plazas.

CORTES de TAPADOS para SEÑORA

Tweed lana y seda, última creación a $ 11.80 el corte de 2.30 mts. Estos mismos géneros a $ 5 el metro, 1.40 ancho.

PAÑOS de DAMA y VELOURS

de lana finísimos en todos los tonos de colores de gran moda, de 1.40 de ancho, a $ 4.70 el metro.

Cortes de trajes para hombres, 3 metros, en riquísimos casimires pura lana y seda, en toda la diversidad de colores, como un obsequio, a $ 12.80.

FERNANDO SANJURJO

ALSINA 1000 Buenos Aires

UNICOS VENDEDORES
Casa CARLOS RASETTI
F. C. RASETTI y Cía - Sucesores
SARMIENTO esq. MAIPU - BUENOS AIRES - RIVADAVIA 525

"Hay un principio en mi tratamiento casero que no varía jamás — el lavado preliminar del cutis con agua y jabón puro, por lo menos dos veces al día. Para este objeto siempre recomiendo jabón Palmolive."

Antoine
S. Rue Cambon, Paris.

El aceite de oliva combinado con el de palma en el jabón Palmolive produce una espuma que protege el cutis. Es seguro, delicado y suavizante.

"Los aceites vegetales del jabón Palmolive dejan el cutis suave, fresco y lozano"

dice el especialista ANTOINE de París, quien simboliza la máxima elegancia del en embellecimiento femenino para las damas elegantes de dos continentes.

AGUNAS clientas parecen creer, — dice Antoine de París, "que mi tratamiento les dará un rostro encantador sin mayor esfuerzo de su parte que una visita ocasional a mi salón. "Usted me halaga mucho, Madame, les digo, "pero es menester que haga de su parte lo necesario entre visita y visita a mi salón."

Antoine prosigue poniendo de relieve la necesidad de limpieza a base de agua y jabón puro... y prescribe para este objeto "un jabón precisamente: Palmolive."

"Su espuma delicada y penetrante", dice, "es el medio más eficaz de eliminar todo residuo de impurezas, polvos y rouge de los diminutos poros del cutis."

Especialista en belleza de la sociedad parisién

La sociedad de París y Nueva York, las figuras más descollantes de la escena, constituyen la clientela exclusiva de Antoine, uno de los más famosos de todos los especialistas en belleza de París, cuya reputación se extiende a Inglaterra y América.

Por supuesto, Antoine ha experimentado varios métodos caseros de belleza para determinar cuál sería el mejor y está convencido que ninguno es tan satisfactorio como el Palmolive.

Palmolive es puro. Su color natural es el mismo de los aceites de palma y oliva. El aroma propio de estos aceites hace innecesario agregar perfumes penetrantes. No contiene grasas de ninguna especie.

Más de 18.000 especialistas en belleza reconocen su superioridad. Afirman que limpia como otros jabones no pueden limpiar: elimina las impurezas *sin irritar el cutis. Jamás* un producto de ninguna clase ha gozado de tan enorme aprobación profesional. Esta es la clase de opinión —y la única— en que las damas pueden confiar, porque es la recomendación de los que conocen.

He aquí el famoso tratamiento

Dése un suave masaje con la espuma del jabón Palmolive durante dos minutos. Luego enjuáguese con agua tibia hasta que sienta los poros libres de impurezas, polvos y cosméticos. Enjuáguese después con agua fría... ¡Ya está! ¿Verdad que es refrescante?

"Siempre recomiendo Palmolive," dice Antoine, cuyos clientes lo hallan ideal para el baño. ¿Comprándolo usted también? Colgate-Palmolive-Peet Ltda., S. A. Ind. - Bs. Aires.

Insista en la marca PALMOLIVE. Evite la envoltura verde con la faja negra.

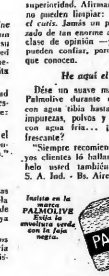

35 centavos la pastilla
3 pastillas por $ 1.

JABON PALMOLIVE

ALMA TORERA
por D. Juan el Zorro

EL PRECURSOR

Cierta visita reciente ha servido, entre otras cosas, para refrescar el recuerdo del Dr. Penadés. El huésped a que nos referimos, visto de cerca, ha revivido en muchísima gente la historia de aquel curandero que gozó de extraordinaria popularidad entre los años 1905, fecha en que comenzó á "ejercer", y 1909, época en que fué encarcelado por negarse a devolver a un enfermo el dinero cobrado bajo promesa de curación definitiva.

La historia del Dr. Penadés, que se ha actualizado nuevamente, es pintoresca y absurda. Munido de un diploma falso, durante cuatro años explotó la ignorancia y la desesperación de los enfermos. Por su extravagante consultorio de la calle Tacuarí, luego instalado en la Avenida de Mayo, pueden decirse que desfilaron todos los enfermos incurables que en aquella época padecían en Buenos Aires. Los llevaba, sólo la leyenda popular, que floreció tan frondosamente sobre la ignorancia y la credulidad de la gente: la última esperanza de salvación y, también, la inteligente propaganda que hacía el Dr. Penadés. En ese sentido, el curandero tenía un talento innegable. Sabía impresionar al público grueso: en los avisos que publicaba en los principales diarios y revistas del país, el afiche favorito era la escena de la resurrección de Lázaro. Su predicación por lo bíblico resaltaba también en el tono de los letreros con que inundó todos los escaparates de Buenos Aires: "Cuando los médicos no puedan curar su enfermedad, venga a mí, que yo lo curaré".

El Dr. Penadés se hizo rico. Al ser detenido, se comprobó

El "doctor" Penadés, curandero célebre en su hora, por Zavattaro

que todos sus bienes se encontraban en el extranjero. Una vez en libertad, se retiró a París, a vivir tranquilamente el resto de sus días.

Dejó en Buenos Aires una historia y un discípulo. El Gómez Lluca del Dr. Penadés se hacía llamar como el "maestro". Usaba el mismo nombre, las mismas patillas y los mismos métodos. Pero no la misma viveza. Fracasó lamentablemente porque, si bien había asimilado perfectamente la irresponsabilidad y la falta de escrúpulos de su profesor, no había aprendido a usar de sus trotas con idéntica perfección. El discípulo de Penadés ignoraba el uso inteligente de los "croupiers". Jamás los enfermos que asistieron a su consultorio presenciaron el espectáculo tonificante del paralítico que entra arrastrándose y sale enarbolando atléticamente las muletas. Jamás, como hacía el legítimo Dr. Penadés, llamaba al mucamo, en presencia de sus clientes, para reprenderlo por no haber cerrado la puerta del salón donde guardaba los aparatos ortopédicos que le habían regalado sus enfermos como muestra de agradecimiento y admiración.

Esta es, sintéticamente, la regocijante historia del Dr. Penadés, que se ha actualizado en estos días. El breve apéndice dedicado a su discípulo también tiene un justificativo: relacionada con la actuación presente del Dr. Gómez Llunes, aquella defección parecería confirmar la vieja y desacreditada creencia de que, hasta en el curanderismo, los "discípulos" no podrán nunca superar a sus "maestros".

★ ☆ ★ ☆ ★ ☆ ★ ☆ ★ ☆ ★ ☆

—¿Por qué no se come usted el bistec?

—Porque está demasiado caliente.

—Sópiele usted.

—Claro, le voy a soplar, para que se me vaya por la ventana.

("La Zarpa", de Orense)

★ ☆ ★ ☆ ★ ☆

La Exportación del Carbón

Inglaterra exporta más carbón que Estados Unidos, Francia y Polonia juntos.

★ ☆ ★ ☆ ★ ☆ ★ ☆ ★ ☆ ★ ☆

Un Hángar Formidable

En el puerto de Oberwitzenfeld se ha construído un nuevo hangar de 6000 metros cuadrados, practicable por tres lados, en el cual podrán albergarse los mayores aparatos hasta ahora construídos. El depósito subterráneo de esencia de este nuevo hangar, tiene una capacidad de 90.000 litros y sus bombas tienen potencia de aspiración de 200 litros por minuto.

★ ☆ ★ ☆ ★ ☆

Lo que Canta el Pueblo

Entrá Nomás

Tango

LOS ASALTANTES DEL BANCO DE AVELLANEDA

★ ☆ ★ ☆ ★ ☆ ★ ☆ ★ ☆ ★ ☆

La Novela Sintética

LA DUDA

Soñó un tiro. Todos dijeron: Estaba loco. Todos menos la madre. Hasta que un día, la pobre vieja, revisando con avidez los papeles del muerto, encontró un sobre que decía: "Para mamá". Y adentro una sola palabra: "Cáncer".

Monsieur Perichon.
La Plata

Escriba usted también una novela sintética original, intensa, movida y que no tenga más de setenta palabras. Entítele a "Don Juan el Zorro, Alma Torera". Mensualmente se premiará con un reloj de oro al autor de la mejor colaboración.

★ ☆ ★ ☆ ★ ☆

SIGUEN SIENDO ESCLAVOS

Existe en Crimea una región donde los pescadores han conservado hasta hoy costumbres que datan de la esclavitud. Desde que termina la campaña de la pesca, el producto se separa en veintiparte, de las cuales nueve se dan al clero. El resto se distribuye entre los pescadores.

CANDIDATA

La señora de John D. Allen se ha presentado como candidata del Partido Republicano al 7o. Congreso del Distrito de Kentucky. El señor Allen ya ganó en las últimas elecciones en ese distrito.

CHIROLITA

El Pibe de las Mil Cachadas — por Walter Hobar

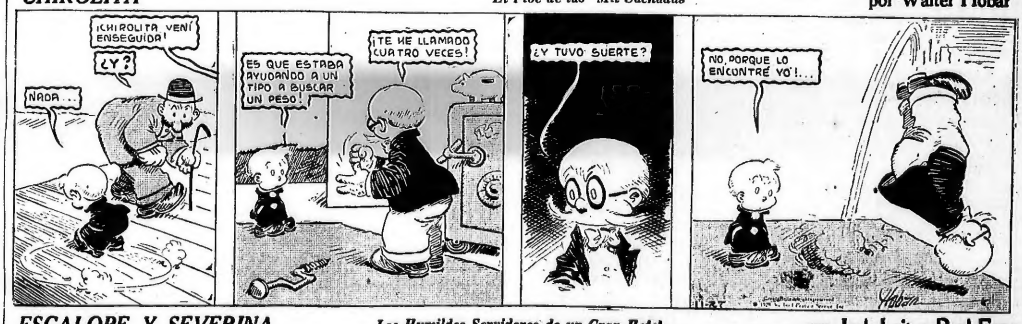

ESCALOPE Y SEVERINA

Los Humildes Servidores de un Gran Hotel — por Jack Lait y Paul Fung

LA SUERTE DE LAUCHA

Hazañas Cinematográficas — por Lym Young

MOCITO Y PALOMINA

Historieta Para los Niños — por Grace Drayton

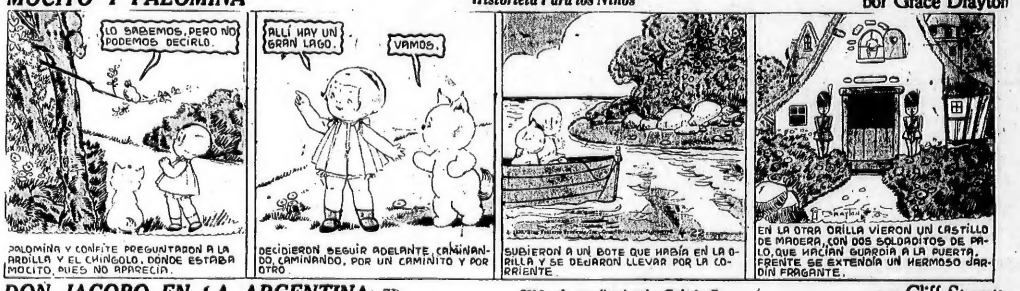

PALOMINA Y CONFITE PREGUNTARON A LA ARDILLA Y EL CHINGOLO, DONDE ESTABA MOCITO, PUES NO APARECÍA.

DECIDIERON SEGUIR ADELANTE, CAMINANDO, CAMINANDO, POR UN CAMINITO Y POR OTRO.

SUBIERON A UN BOTE QUE HABÍA EN LA ORILLA Y SE DEJARON LLEVAR POR LA CORRIENTE.

EN LA OTRA ORILLA VIERON UN CASTILLO DE MADERA, CON DOS SOLDADITOS DE PALO, QUE HACÍAN GUARDIA A LA PUERTA. FRENTE SE EXTENDÍA UN HERMOSO JARDÍN FRAGANTE.

DON JACOBO EN LA ARGENTINA

Vida de un "qui mi Cointas" — por Cliff Sterrett

EL PRIMO DE SINFOROSA

De la Diaria Comedia Familiar — por J. Callahan

No Revelan Mayores Calidades los Potrillos Ganadores de los Clásicos

El Triunfo de Segonzac Sobre el Favorito en el Clásico Eliseo Ramírez

El Arte de Leguisamo se Estrelló Frente a un Rival que Ayer Era Otro muy Distinto al Segonzac que Conociamos. El pensionista de Callejas Ganó de Punta a Punta

MUY BIEN ALVARADO Y TUCUMANO

La escasa calidad de la mayoría de los competidores del premio Eliseo Ramírez, su estampa de caballejos de segundo plano y el valor relativo de la carrera, restaron entusiasmo a la concurrencia que asistió ayer al hipódromo. Resultó una de las tantas pruebas sin la menor emoción, pase a la algarabía de los que por los empleados del lugar, donde procede el ganador y al entusiasmo de los que tuvieron la fortuna de jugar al héroe de la tarde.

Cuando no hay mejores
Segonzac está resultando po-

trillo de porvenir, en una generación de animales mediocres. Ninguno de los que han salido hasta ahora a la pista tiene la garra ni los antecedentes necesarios para ser un verdadero crack, pese al entusiasmo incuente de los que tienen interés en que aparezca como crack de primera línea cualquier potrillo fácil en sus primeras carreras. Es natural que se sientan rebajados ante la crónica sensata que hacen los diarios al referirse al valor exacto de los productos, los criadores, que aún ven la especulación por intermedio del bombo de los diarios, para la misión de los comentaristas del turf es informar al público, y, y si es posible, librarlo en cierto modo de entusiasmarse con ciertos ésos. Segonzac, Schopenhauer, Alvarado y el mismo Tucumano, serán cracks siempre que no hayan otros mejores. Sin embargo, tenemos plena confianza en que antes de que llegue la hora de correr las grandes carreras para productos hay que salir a la pista superficies otros muy superiores a los que hoy vienen dominando en las pistas.

El valor del triunfo

Hecho el juicio sereno de las calidades de los animales que están cumpliendo su campaña con éxito, pasaremos a referir la carrera de ayer, que fué, sin duda, una prueba en la que ganó uno de los que tenían más probabilidades.

Segonzac, hábilmente dirigido por el jockey Jacinto Sola, aprovechó la favorable largada — Sola es un crack en las largas — y se colocó rápidamente del puesto de honor, para distanciarse y mantener ventajas en toda la distancia, aunque en la recta final Leguisamo exigió a fondo al Gontran y llegó al costado del hijo de Pulgarín.

Schopenhauer no ha tenido mayor fortuna en la colocación, pero justo será agregar que de haber sido mejor potrillo que el ganador tuvo ocasión de demostrarlo. Corrió un tanto alierto y se vió obligado a perder escaso terreno al doblar al último codo, pero es evidente que entre uno y otro la diferencia de calidad no es perceptible. Ganará el que lo toque, y si Segonzac continúa progresando, como lo viene hasta ahora, puede llegar a ser mejor que el pensionista de Francisco Maschio.

Fué, en suma, la victoria de Segonzac, de las que ayer, aún mayor gloria para el turf, y menos, para el elevage.

Alvarado y Tucumano

Los puestos restantes del marcador fueron ocupados por Alvarado, el Polemarch del stud Los Dados, y Tucumano, otro Pulgarín que, ha tenido cierto trojeteo al doblar el último codo, pero que no tiene figura de crack. Y éste, que consta, tiene mejor madre que el ganador del Ramírez.

Fárrafo aparte merece Alvarado por la regularidad de sus performances, por la brillante actuación de ayer y porque era, fuera de dudas, el potrillo mejor presentado del lote. No tuvo fortuna en la largada. Salió un tanto frío y mal piando, y cuando su jockey intentó colocarse se vió obligado a levantar y mantener la última colocación. Así llegó hasta el último codo, donde avanzó por el lado interior, pero nuevamente tuvo que aguantar y esperar pasó. A la altura de la tribuna del medio, antes de llegar a los 2.500 metros, apareció por el lado de la empalizada, para sin el empuje necesario para llegar a dominar la carrera. Corrió admirablemente, y si no un crack de altos vuelos, puede llegar a ser un caballo productivo. Tiene mejor forma que los que "estudian" para crack.

Camachin, Encore y Zumbón

Los puestos desairados correspondieron a Camachin, Encore y Zumbón. Este último es sin perdedor, y su presencia en una carrera tan severa no se explica, como no sea para darle un ejercicio.

Encore fué sostenida en las cotizaciones, pero no respondió en ningún momento a la confianza que merecía a sus admiradores. También es cierto que la carrera estaba a merced de los machos, por lo que su fracaso no ha sorprendido a nadie. Camachin no hizo la carrera que esperaban, y acaso no sea caballo para medirse con rivales como los de ayer, que sin ser nada notables, por lo menos, hasta ahora, son mejores que él.

Esperemos otros encuentros, y esperemos que vayan saliendo a la pista animales con más condiciones que los conocidos hasta ahora, para hablar con una base de los valores de la última generación. O mucho nos equivocamos o estamos en presencia de una pésima hornada.

Stix y Zarabanda Corrieron Mal, Pero con Gran Opinión

El autito Rosendo presentó ayer a tres de sus pensionistas: Zarabanda, en la primera carrera; El Chara, en la de potrillos perdedores y Stix en la que ganó el caballo Caraú. Los tres le inspiraban confianza, pero los dos que debían de comportarse mejor — así lo manifestó Rosendo — eran Zarabanda, que tenía muy buenos trabajos, y Stix, que ahora iba a la carrera en plena forma. El Chara podía ganar, pero "hasta por ahí" no más...

todo malo para la cátedra, en aus resultados, en efecto, cuatro de los ocho favoritos en las distintas pruebas del programa lograron cruzar el disco vencedores, lo que constituye sin duda alguna una normal performance; y de los otros cuatro, uno fué segundo, Shopenhauer, otro tercero, Noemí, y dos no figuraron para nada en el marcador, uno fueron Rica Rica, en la primera carrera y Golfo, en la de potrillos perdedores.

En la prueba inicial, como ya dicho más arriba, fué favorita la pupila de Naciano Moreno, Rica Rica, la que llegó confundida entre el montón de la anónima clasificación, resultando ganadora Pelicona, una hija de Oquendo que efectuaba su tercera presentación en público (anteriormente había sido dos veces no placé) la que abonó el dividendo más alto de la reunión, $ 33.60.

En la carrera destinada a las potrancas perdedoras Seguidilla, gorrida por Leguisamo, y cuidada por Maschio, inició la serie de éxitos para la cátedra.

Golfo, en la tercera carrera, por el solo hecho de ser dirigido por Irineo Leguisamo fué el predilecto de la cátedra, mientras Jarnic, Hawai y El Chara que tenían más títulos para ello, eran casi puede decirse olvidados en las cotizaciones; el resultado de esta equivocación de la mayoría pudo comprobarse momentos después: El Chara primero, $ 21.10 a ganador, segundo, Hawai, tercero, Garoto, $ 4.30 a plácet, y Golfo, con el "eximio" corsán.

En la cuarta carrera, como era

suponer, la cátedra se inclinó por Garoto, que efectuaba su reentré en gran forma, y con él la mayoría se anotaba el segundo acierto de la tarde.

En el Eliseo Ramírez, el favorito Schopenhauer dirigido por Leguisamo, tuvo, después de una carrera rara que hubo durante la carrera (contemplaciones, pechazos, etcétera) que contentarse con el segundo puesto a medio pescuezo de Segonzac el que fué corrido en forma encomiable por J. Sola.

Como estaba previsto, Malo resultó el favorito y ganador de la última prueba, dando cuenta de ella en gran estilo y obteniendo de esta manera su cuarta victoria consecutiva.

Hijo Macho, en virtud de sus performances anteriores y su estado excelente, mereció los honores del favoritismo en la séptima prueba, y, respondiendo ampliamente a tal distinción se impuso holgadamente sobre Charro que fué el que le escoltó de más cerca.

Noemí, en la carrera del "desquite" se destacaba netamente, por sus performances cumplidas, así lo creyó el público que apostó a la yegua casi 10.000 ganadores, pero a su triunfo se opusieron Decidido y Guardia Civil. El ganador que fué el pupilo de Borrás, obtuvo más de 40.000 boletos o sea 13.000 ganadores más que Guardia Civil que sólo reunió 27.000, y como dato interesante, basta decir que hace 15 días nada más, en la última carrera de la reunión del 11 de junio, Decidido, entró penúltimo del Mar de Fondo, con sólo 8.000 ganadores o lo que es lo mismo, que en tan breve espacio de tiempo no

EL CHARA

No se hicieron esperar las burlas para el padrillo Tuguer. El Chara salió a la pista — de los nuevos — y logró ayer un triunfo innecesario, corrió bien el día del debut y corbata con una dedicación en pleno pesado. Los que conocían las causas del fracaso, lo jugaron con fe.

El Chara es un potrillo que tiene todo lo necesario para abrirse paso: tipo robusto, cerqueo y antecedentes. Por otra parte, la línea paterna de El Chara está en auge y no ha de pasar mucho tiempo sin que Tuguer pueda alta posición en las estadísticas y en el concepto público. El Chara, primero, a la Panachin, al stud La Guardia.

UNA ECURIE DE BUENA SUERTE ES LA CARAGUATAY

Con los Exitos de Segonzac Está Realizando una Campaña Productiva en las Carreras Clásicas

CALLEJAS Y SOLA

Entre las escasas caballerizas que en estos momentos pasan por una racha favorable, en Palermo, figura la nueva ecurie Caraguatay, cuyo propietario acaba de iniciarse con fortuna en las lides hípicas.

Segonzac no llegará a eclipsar por completo la fama de Botafogo, pero ha tenido la fortuna de hallar en su camino, en los momentos de la actual temporada — la primera del descendiente de Cyllene — rivales de muy limitado mérito.

Con su victoria del Eliseo Ramírez, Segonzac lleva ganados cerca de 30.000 pesos, y como aún tiene amplio programa — no asoma ninguno que demuestre nada — puede continuar su marcha triunfal.

Juntamente con los nuevos colores del Caraguatay se vienen luciendo los profesionales Callejas, el impondrable Callejas, y el jockey Jacinto Sola. Les deseamos muchos triunfos.

La Mitad Exacta de los Favoritos Alcanzaron el Triunfo Ayer, en Palermo

Probables Competidores y Montas Para la Reunión del Domingo Próximo

Primera carrera — 1700 metros
(Para aprendices)

1 FILAMENTO 58 kilos, no correrá.
2 TABLADO 54, X. X.
3 MIRS 54, F. Falcón.
4 (PASATIEMPO 58, no correrá.
5 (MENGUE 54, X. X.
6 DOUGLAS TACKLE 56, L. P. Menini.
7 GROCK 56, X. X.
8 SEN BENTIR 58, X. X.
9 (CINTO 56|53, F. Delleutrac
10 (TAPAO 56|53, J. Alderamda.
11 REHUCAL 56, M. Reparaz.
12 FOSCARI 56, X. X.
13 PALACUEGO 56, X. X.
14 TAQUIN 56|54, I. Lescano.
15 SAID 56|55, R. A. Fernández.
16 READY 56|56, F. Martín Ortiz.
17 (FAROLERO 56, X. X.
18 (FIRIFIRI 56, X. X.
19 PONCHO 56|56, U. Acosta.
20 (TAPAO 56|53, J. Alderamda.
21 (LEGIONNAIRE 56|53, R. González.
22 (TIRO 56, X. X.
23 MI CUMPA 56|54, F. P. Falcón.
24 TUCATAN 56, X. X.
25 MALTES 56|54, A. M. Licerí.
26 BUSHRANGER 56|56, M. Caviión.
27 MANDON 54, X. X.

Segunda carrera — 1200 metros

1 EMPIRE STAR 55 kilos, P. Cuchinelli.
2 VARIANTE 55, J. Solo.
3 VENETA 55|53, L. P. Menini.
4 PICHULITA 55, S. Pinlado.
5 ASAÁ 55, R. Mordeyru.
6 MATUNGUE 56, E. Ordúna.
7 FOLIE 55, J. Garrido.
8 ANGURIA 55, J. Bastins.
9 GENUINA 55, X. X.
10 SEVERIDAD 55, L. Antúnez.
11 AGUAVIVA 55, J. Canal.
12 CHICOTA 55, X. X.
13 BRITANNIA 55, O. Solari.
14 SEINE 55, P. Costa.

Tercera carrera — 1500 metros

1 SILOC 55 kilos, X. X.
2 CHICHARRO 55, J. Sola.
3 GARROSO 55, X. X.
4 INSENSATO 55, J. H. Castro.
5 (TOLE LOLE 55, A. Lahiller.
6 FACTOTUM 55, X. X.
7 EL MACHITO 55, X. X.
8 ZUMBON 55|54, F. Martín Ortiz.
9 SAINT GEORGE 55, M. Altamiranda.
10 ALTEZA 55, X. X.
11 COCKIE 55|53, L. P. Menini.
12 SERTORIUS 55, X. X.
13 SEMIN 55, R. Lema.
14 RESERVADO 55, A. M. Lotiego.
15 REINAFE 55, J. Garrido.
16 REGULADOR 55|53, J. Ibarra.
17 CLAVICRO 55, P. Cuchinelli.
18 MEREZCO 55, I. Leguizamo.
19 SALSIFI 55, E. Antúnez.
20 FRENESI 55, X. X.
21 BROMURO 55, X. X.
22 HUNDERER 55, M. Caviión.

Cuarta carrera — 1100 metros

1 ARENERO 59|56 kilos, F. Delleutrac.
2 VAMOS A VER 59|56, R. A. Fernández.
3 BUJA 57, A. U. Lufiego.
4 MARABU 55, J. Garrido.
5 HORMIGA 55, L. Antúnez.
6 FOSFORO 55, X. X.
7 BAGNELOH 55|57, F. Rocco.
8 SARABAND 55, J. Ibarra.
9 MARAGATA 55, X. X.
10 LA QUIMA 55, X. X.
11 VOLUNTAD 55, no correrá.
12 TABLADO 55, X. X.
13 SOLAR DE ONOS 55, R. Pelletier
14 MAIRIS 52|49, A. U. Liceri.
15 GENERAL SERRATO 52, A. Gutiérrez
16 SAXOFON 52, X. X.
17 DOUBLE TACKLE 52, X. X.
18 PRESTAMISTA 52|50, L. P. Menini.
19 JACKMAN 52, P. Costa.
20 BOOMERANG 52, no correrá.
21 ALADINO 52, J. Garrido.
22 SULLIVAN 52, X. X.
23 GUEZIRRA 52|49, F. Rocco.
24 PAMPLINA 50, X. X.

Quinta carrera — 2500 metros

PREMIO VICENTE L. CASARES

1 CARDENIO 56 kilos, J. Canal.
2 PIBERIA 58, no correrá.
3 DON TIAGO 58, X. X.
4 ILION 58, I. Leguizamo.
5 KALI 58|56, M. Caviión.
6 KNOCK DOWN 60, J. Sola.
7 CONGREVE 60, J. Garrido.

Sexta carrera — 1500 metros

PREMIO ESPAÑA

1 TINAJERA 55 kilos, J. Sola.
2 CHINITA I 55, I. Leguizamo.
3 (ENCORE 55, no correrá.
4 (BREA 55, E. Lema.
5 NOVA DENEB 55, L. P. Menini.
6 SATIRICA 55, J. H. Castro.
7 BRUMA 55, no correrá.

Séptima carrera — 1700 metros

1 FIERROCHIFLE 58 k., O. Solari.
2 INCREDULO 57, M. Altamiranda.
3 OVILLO 57|56, P. F. Falcón.
4 INVERNAL 56, I. Leguizamo.
5 NYTIDO 56, J. Garrido.
6 HIJO MACHO 54, D. Morteyru.
7 FACON CHICO 53, J. Ibarra.
8 PUERULA 52, E. Ordúna.
9 CRIOLLO VIEJO 49, M. Acosta.
10 SAVONNA 46, M. Di Blasa.
11 BORLITA 45, J. Spizzirri.

Octava carrera — 3000 metros

1 CHAPETON 58 kilos, X. X.
2 JIRON 59|58, F. Rocco.
3 CAVOUR 58, no correrá.
4 TRAPITO 58|57, F. Deleutrax.
5 EMBESTIDOR 57, no correrá.
6 CHIROLA 56, X. X.
7 PICADOR 53 A. M. Lofiego.
8 MAR DE FONDO 52, E. Ordúna.
9 DURADERO 51, I. Leguizamo.
10 MOTAMID 49, X. X.
11 MINTRIX 49, A. L. Podol.
12 QUEATI 45|44, P. F. Falcón.

Carese Sigue su Serie de Exitos y Vendrá a Palermo

Una nueva y valiosa victoria anotó ayer Carese en el hipódromo Independencia de Montevideo, ayer veras. Lo habíamos previsto, porque además de conocer las condiciones de Carese, de saber cuál es su pedigrea y sus calidades, teníamos el convencimiento de que iba gran gato non iba a reservar. Corrió con escaso éxito en el hipódromo Argentino, pero ya se ha instalado en Rosario se agrandó — como era de esperar, y allí está haciendo de Mouchette.

También nos resulta grato el triunfo de Carese porque hace algún tiempo, poco antes de iniciar la serie de éxitos, fué ofrecida en venta la por su propietario, el doctor Irribarría, y entre el núcleo de caballeros no hubo uno solo que fuera interesado. Con un vale — decían, — podríamos hablar... Pero platita al contado por una hija de Amiteis dan en yegua por Botafogo, no es negocio.

¿Qué buscarán los criadores, para sus planteles? Lo que hay es que se acostumbran a criar cualquier cosa quier hombre sin antecedentes y sin origen, y van vendiendo sus productos a altos precios, como si fueran descendientes de yeguas ganadoras.

Sportsmen Concidos

Don Guillermo Paste y don Fernando Sanjurjo, fueron sorprendidos por el repórter gráfico, antes de la carrera de Rica Rica. Después, durante toda la tarde, don Fernando no ha vuelto a sonreir

Los Productos Ganadores Impresionaron Bien Ayer

Las carreras de productos suelen formar un espectáculo aparte de otro del programa. Se aplaude en estas pruebas es donde hacen su aparición los que se intitulan cracks de la temporada y, por lo mismo, se están esperando sus performances para tratar de medirlos que al se trataran de veras actuar en clásico. En la carrera de potrancas de ayer rehuyeron su competencia todas las que se había hablado con entusiasmo desde la semana pasada. Los productos de Seguidilla y Pauna, — tres encuentro justificaba la expectativa.

Ganó apretada la favorita

En el desfile impresionó muy favorablemente la pensionista de la ecurie El Turf. Y este examen fué tan favorable que la mayoría de los carreristas se decidieron por ella y cuidaron bien. No por eso dejó de desaparecida la pupila de León, una hermosa de la cual también se contaban maravillas.

sólo adelantó en preparación, lo suficiente para imponerse como lo hizo ayer, sino que "adelantó" en 32.000 ganadores a la cotización.

¡Vaya unos nenes!!

Como Leguisamo forma parte de algo de la cátedra, ya que su dirección determina favoritismos fuera de lugar, y como en estas líneas nos ocupamos de la actuación de la cátedra, no nos queda más remedio que ocuparnos de él, contra nuestra voluntad. Leguisamo corrió siete veces ayer, ganó una sola carrera y logró en esas seis pruebas que perdió, más de 255.000 ganadores.

En resumen: cuatro favoritos primeros, uno segundo, uno tercero y dos no placé.

SEGUIDILLA

Los productos con procedencia del haras Seguidilla han logrado el año de triunfadores. Es que en ese haras se crían productos de purísima sangre de carrera y se cuida la mejor selección y el engrandecimiento del elevage.

Seguidilla demió ganando, ayer, y dejó buena impresión su victoria. Es otro de los productos de Maschio que sin exponerse a ser víctima de los animales de porvenir.

Es hija de Silurian (Derbyford) y Autrgne por Bend. Costó 21.000 pesos en la moneda vieja. Es asemismo, hermana de ejemplos de Pensiado (notable ganadora) y de la famosa Mabel y Argentina, de Ilorar. El Carmen, de donde desciende notables ya que Sea nacional de provecho para su ecurie.

CON CARAT GANO LINDA CARRERA MANUEL REPARAZ

Aprovechó una Largada Favorable y Desde la Salida dió la Impresión de Tener el Triunfo Asegurado

UN BUEN CABALLO

Creí haela ayer la reentré después de estar alejado de las pistas, a causa de una lesión que requería un tratamiento adecuado. Salió exhibiendo perfecto estado de training, y desde que las ventanillas fueron habilitadas el público se dió cita sobre ellas hasta hacer gran favorito al Consulado de Tellería.

Manuel Reparaz, piloto del caballo en cuestión, ha estado felicitado por su conducta, demostrando que cuando le dan caballo es tan buen jinete como el mejor. En todas partes supo aprovechar el terreno, manteniendo su serenidad hasta pasar triunfante la meta, en forma verdaderamente encomiable.

Con respecto a Carat bastará decir que dejó la pista en la misma notable caballo. Es un hijo de Corpulento que cuida Francisco Tellería, al que le está reservado brillante porvenir en su paso por las pistas.

Circulaba Ayer en el Hipódromo una Gran Fija

Se Aseguraba que Matungue Perdería si Largaba Parada

Quienquiera que hablaba ayer en el paddock de las carreras del domingo — siendo del turf, se entiende — aludía a una fija de la reunión próxima. Esta sería la potrancá de la ecurie Amistad, preparada en condiciones de no ser perdedora a la primera tentativa.

Nuestro repórter de pistas, preguntado en condiciones de que la potranca en cuestión ha marcado en la carrera asfaltada en 1'19", tiempo muy bueno si se tiene en cuenta el estado de la pista y que, además, la pupila salía largo su línea dos veces.

Conocerda, pues, la información de la pista con los rumores favorables que dan a Matungue como favorito en la reunión de pasado mañana.

Prestancia Pudo Ser la Ganadora en la Segunda Carrera

Un contratiempo sufrido en plena recta de la carrera de las potrancas del paddock, restó toda chance a Prestancia, la que sin ese inconveniente, ya que ganaba, en la hija de Saint Wolf se había posesionado de la delantera y mantenía una venta. Josa colocación, cuando cambió de mano, sobre la misma empalizada, y con una nunciada de la sensación de haber sufrido algo más grave. Por fortuna, el animal no sufrió nada más que la pérdida de la carrera, y e, jockey (P. Cuchinelli) salió ileso de la caída. Prestancia ganará en cuanto vuelva a ser presentada.

"Turf y Elevage"

Recibimos el número 16 de la interesante revista "Turf y Elevage" que acaba de aparecer. Es un volumen digno del prestigio alcanzado en pocas publicación, la más interesante en la materia. Dedica abundante espacio al comentario de las mejores productos de la última generación y presenta, en conjunto, un material selecto, especialmente cuidado en la parte gráfica. Su director propietario, Juan Rubio, merece felicitaciones por su incansable actividad y su hermoso litismo.

NO MAS FRIO EN LOS PIES
El calzado convertido en fuente de energía
Sensacional descubrimiento de electro-vitalización orgánica por medio de plantillas aplicables al interior del calzado. Captan y generan energía radio activa. Eficaz tonificación del sistema nervioso. Poderoso y definitivo anti-reumático, neurastenia, debilidad mental y agotamiento físico-nervioso. Restaurador continuo de las energías vitales.
Precio: $ 5.-
Casa de ventas: L. Beadeal y Cía., Bmé. Mitre 1058; Farmacia France Inglesa, Florida y Sarmiento; Casa Girad, Florida 405. Para el interior dirigirse a H. F. DEL RIO, Casilla 809, Bs. Aires

CONTRA IMPOTENCIA SEXUAL
NOTABLE DESARROLLADOR Y REGENERADOR DE LA VIRILIDAD
Reparo las fuerzas perdidas por abuso o razón de edad. Unico sistema de acción fisiológica. Patente del Superior Gobierno de la Nación. No. 12.386. Solicite folleto enviando $ 1 por carta o concurra a los consultorios de 10 a 2 de tarde.
ARENALES 2131 — Buenos Aires — INSTITUTO VIRIFILO

ALHAJAS FINAS :: OCASIONES
CASA RETTES
Elegancia, Distinción, Valor Intrínseco, significa comprar en nuestra casa: consulten nuestros precios, vendemos con toda clase de Garantía
537 - CANGALLO - 537 — U. T. Avenida 2493

Coñac Domecq
TRES CEPAS

Una Radio perfecta! — TELEFUNKEN 40
CON SINTONIA CALIBRADA EN KILOCICLOS. ESCALA DE ONDAS EN COLORES. VALVULA DE GRILLA BLINDADA Y METALIZADA EXTERIORMENTE. RECEPCION A DISTANCIA SIN ANTENA AEREA.
Pida ahora mismo Lista de Precios Ilustrada
TELEFUNKEN
C. Peligrini 600. Bs. As.

RAVE Hnos.
CORRIENTES 1835 - Bs. As.
FABRICANTES DE CAMAS DE BRONCE
CATALOGO
SOLICITE
No. 3030. De 2 plazas. $ 35.
No. 3022. De 2 plazas. $ 104
No. 3023. De 2 plazas. $ 63.
TODAS DE BRONCE INOXIDABLE CON ELASTICO REFORZADO ENMALAJE, ACARREO Y DESPACHO GRATIS

FUMAR MOS SIEMPRE CONDAL
EL MEJOR CIGARRILLO SIN NICOTINA A 0.30
CON GRANDES PREMIOS

MAÑANA QUEDARA CLAUSURADO EL PLAZO DE RECEPCION DE FOTOS PARA EL CONCURSO

Haydée Ortiz

Mercedes María Gómez

Haydée M. Fonseca

Haydée Ortiz

Santa Urcola

Mary Ramos

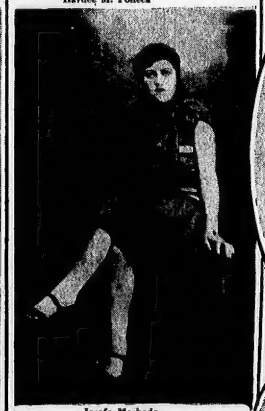

Josefa Machado

Etsefila L. Farías

De arriba abajo: Sofía Stem, C. Constancia Perosi, Berta Bastón

De arriba abajo: Nidia Fregosen, Carmen Madeira, Clorinda J. Prochetto

Honroso Precedente

En Europa, en Estados Unidos, las señoritas pertenecientes a las familias más distinguidas y pudientes participan frecuentemente en los concursos de belleza. El homenaje a la hermosura ha sido siempre un culto que no menoscaba la ética de los pueblos. Imita usted, hermosa argentina, el ejemplo de las mujeres europeas y yanquis, y decídase a tomar parte en nuestro concurso, en la seguridad de que es un honor aspirar al título de Reina de Belleza, y, sobre todo, un deber coadyuvar al éxito de nuestra patriótica iniciativa.

Llega a su fin el período preliminar del concurso nacional de belleza. Penúltimo día concedido a las candidatas para el envío de las fotografías, la expectativa se acrecienta y generaliza.

La República puede decirse que vive en estado de concurso. La intensiva campaña periodística hecha por nuestro diario en favor del certamen, la amplia difusión dada a las fotos de las aspirantes al título de Miss Argentina, han despertado un verdadero interés por el desarrollo de las pruebas, no sólo en todos los barrios de la capital federal, sino en las más apartadas localidades provincianas.

Esta vez, como la anterior, ante la inminencia de la clausura definitiva del plazo para la recepción de fotos, éstas, en considerable cantidad, llegan diariamente a nuestra redacción, revelando el creciente entusiasmo público por las alternativas de tan patriótico torneo.

Los concursos en el interior

Los concursos locales organizados en el interior por varios colegas, especialmente autorizados por CRITICA, han despertado en distintas capitales de provincia un inusitado interés que asegura, por anticipado, el éxito de tales iniciativas.

En Santa Fe, por ejemplo, cuyas mujeres gozan de merecido prestigio por su belleza, el certamen, animado por "El Orden", de aquella provincia, ha sido prestigiado por la colaboración de las señoritas de la mejor sociedad santafesina, participantes casi todas en el concurso local.

Acontecimientos no menos singulares han resultado ser los certámenes que se realizan en otras provincias. En Córdoba, Santiago del Estero, Corrientes y Entre Ríos, las más hermosas mujeres han decidido participar en ellos con el propósito de conquistar para sus respectivas provincias, el anhelado título de Miss Argentina.

Envíenos su Foto, Señorita

Un inolvidable viaje a la magnífica capital brasileña en compañía de uno de sus familiares, estada por cuenta del diario organizador, homenajes y recepciones, el honor de representar a su país en un torneo en el que participarán más de treinta naciones, ofertas ventajosas de importantes empresas cinematográficas yanquis y la probabilidad de ir a Hollywood premio en muchos miles de dólares en el esperado caso de ocupar uno de los primeros puestos en el certamen mundial, la consagración de su nombre y la satisfacción de ser considerada la más hermosa de las mujeres argentinas; todo eso tendrá usted, bella lectora, si se decide a participar en nuestro concurso y llega a merecer el título de Miss Argentina. Nadie puede asegurarle que usted no podrá triunfar en el certamen de belleza. Usted está inhibida para apreciar sus propias cualidades físicas. Envíenos su fotografía hoy. ¿Por qué no puede ser usted, Miss Argentina y quizás, Miss Universo.

Selección y elección

Elevadísimo el número de concursantes — las cuales llegan, aproximadamente, a los dos millares — impónese una selección prolija y formal, con el fin de facilitar al jurado tan árdua tarea y el de apurar, en lo posible, la elección de nuestra reina de belleza. Hecha la primera selección de candidatas, aquéllas que por sus excepcionales cualidades físicas tengan más chance para obtener el título máximo, se presentarán ante el jurado nacional, el cual estará integrado por destacadas personalidades del ambiente artístico e intelectual. En la prueba final, además de las concursantes que hayan merecido el honor de la selección, participarán las bellezas que nos envíen las provincias que se han interesado por el éxito del concurso. De ese modo quedará garantizada la imparcialidad del fallo definitivo, así como el triunfo de nuestra representación en el torneo internacional de Río de Janeiro.

Miss Argentina, por el honor de la patria y para orgullo de las hermosas compatriotas, debe de tener una destacada actuación en el gran desfile que se realizará en la playa de Copacabana, y conquistar, si es posible, en competencia con las embajadoras de cerca de cuarenta naciones, el título de Miss Universo.

Estafeta del concurso

Josefina G. Franzi — Esperamos nuevas fotos y dirección.

Elena de Aranda — Debe enviarnos su foto. Tiene la obligación de hacerlo. Es su deber de argentina.

Esther C. — Tiene tiempo hasta el 1 de junio.

Penúltimo Día

Aun tiene usted tiempo para participar en nuestro concurso, hermosa compatriota. Bastará con decidirse a enviarnos su foto hoy mismo y asegurar su participación en el patriótico certamen que tendrá como finalidad la elección de Miss Argentina, nuestra embajadora, al torneo internacional de belleza que se anuncia en Río de Janeiro para los primeros días de setiembre.

Todavía está usted a tiempo, insistimos. No debe faltar en la lista de las argentinas que toman parte en tan importante torneo. Remítanos su fotografía.

Mimosa paranaense — Las artistas no podrán participar en el certamen. Ha quedado así establecido en las bases redactadas por el diario "A Noite", organizador del torneo internacional.

POR MOMENTOS SE AGRAVA EN CHILE LA CRISIS

La Agricultura y la Producción Minera han Mermado en Forma Considerable

LA ADMINISTRACION

Nos escriben desde *Santiago de Chile:*

Sin exageración, puede afirmarse que todos los agricultores desearían vender sus propiedades, con motivo del escaso rendimiento que producen, a causa de la baja mundial de los precios y, principalmente, con motivo de hallarse excesivamente recargado el sistema tributario. Para que pueda el Gobierno mantener las fuerzas armadas, y las que, hallándose en retiro, disfrutan de soberbias asignaciones, necesita apurar a los contribuyentes y, en realidad, casi no hay negocio posible para los dueños de fundos.

Basta leer los avisos que aparecen en los diarios sobre remates judiciales en ejecuciones seguidas por la Caja de Crédito Hipotecario y otras instituciones análogas contra propietarios colocados en la imposibilidad material de pagar sus deudas, para adquirir la evidencia de la crisis agrícola que está agravándose por momentos. Lo peor, y más auguestivo, es que llegado el día de cada remate, no aparecen interesados; y si los hay, se quedan al lado afuera del juzgado, esperando que vuelva a salir a remate por un mínimum más bajo.

El ejercicio financiero es un desastre

El famoso superávit de setenta y tantos millones de pesos, que publicaban los diarios del Gobierno, parece que va esfumándose: al menos no se le divisa ni en las propias cifras oficiales sobre el estado de la Hacienda Pública que entrega la Contraloría General. Hace pocos días, apareció una información diciendo que el superávit se había "achicado", quedando reducido en el primer cuatrimestre de este año, a nada más que a un millón setecientos ochenta y nueve mil pesos. Según ese balance de la Contraloría, hubo durante ese período una entrada de $ 364.364.626.54 cts., incluído aquel bullado superávit de 70 y tantos millones del año último, y que llaman "superávit de arrastre"; y las salidas por gastos subieron a $ 362.575.609.36 cts.

Es decir, que, a no existir esos 70 y tantos millones de superávit ficticio, la Contraloría habría tenido que confesar que en el primer cuatrimestre del presente año, no habían entrado a las arcas fiscales los recursos necesarios para hacer frente a los gastos públicos.

Ha bajado mucho la producción

Los cuatro principales renglones de la producción de Chile, prescindiendo de la agricultura, son, el salitre, yodo, cobre y carbón y la disminución aparece en el siguiente resumen que se refiere al primer trimestre del presente año:

Salitre

Primer trimestre de este año: 479.300 toneladas; en el mismo período del año 1929, fué de 972.000 tons.

Yodo

En primer trimestre de este año, 107.500 tons.; y el mismo lapso del tiempo del año anterior, 446.200 tons.

Carbón

Primer trimestre de este año: 202.100 tons.; en el año pasado, 292.700 tons.

Cobre

Primer trimestre de este año, 277.500 tons.; en el año último, 452.700 tons.

Agréguese que hay un enorme stock de salitre chileno en Europa que aún no puede liquidarse, casi equivalente a la producción total de un año; y que en los puertos del norte de Chile hay otra gran existencia que los productores no se atreven a embarcarla.

La Decadencia de Valparaíso

A pesar de los cincuenta o más millones de pesos inyectados al mejoramiento de las calles, plazas y caminos de Valparaíso por el alcalde don Lautaro Rosas, no se encuentra cómo detener la crisis que viene empobreciendo al que fué antes el primer puerto de nuestras costas. La carga movilizada por ese puerto en el año actual, ha bajado a un millón de toneladas, y en igual período del año anterior, fué de 1.650.000 toneladas, según lo ha declarado en reciente reportaje don Rafael Luis Barahona, ex senador y ministro del Interior de la Junta de Gobierno del General Altamirano en los últimos meses de 1925.

Por el capítulo de impuestos y contribución de haberes, sólo se ha percibido en la tesorería comunal de Valparaíso la suma de $ 814.122.40 cts. apesar de que el total de los 29.184 recibos que se han hecho, representan alrededor de $ 3.987.541-36 cts.

El único consuelo es que solamente la agravación de la crisis financiera liquidará, en definitiva, al militarismo dictatorial.

VISITARAN EL BARRIO DE SAN BERNARDO

Los Miembros de la Comisión de Obras Públicas del Concejo Deliberante

TAMBIEN EL INTENDENTE

Accediendo a una invitación del ex concejal Remigio Iriondo, presidente de la sociedad de fomento Defensa Vecinal de San Bernardo, el día 8 de junio próximo, a las 10 horas, concurrirán a su local social situado en la calle Triunvirato 734, los miembros que integran la comisión de obras públicas del Concejo Deliberante, a objeto de efectuar una visita a la zona que charca dicha institución y comprobar algunas deficiencias que reclaman urgente solución.

También es probable que asista el Int. Cantilí y sus secretarios quienes han prometido al señor Iriondo asistir siempre y cuando sus ocupaciones se lo permitan.

De regreso de la jira se ofrecerá un almuerzo al intendente Cantilo, sus secretarios, concejales, etc., el que se realizará en el local social.

Exposición Fotográfica

El señor José Santamarina, dedicado profesional, ha organizado una exposición de fotografías artísticas que se llevará a cabo en el local de la calle Corrientes 1876. Comprenderá la colección un buen número de cuadros de artistas conocidos y personas destacadas.
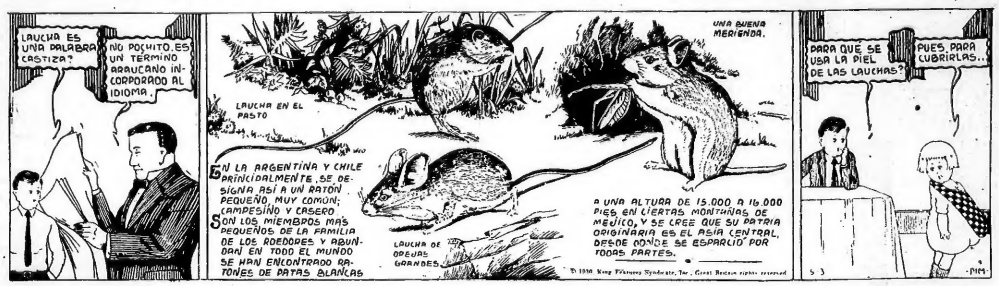
POCHITO QUIERE SABER — *Una Nota Instructiva Cada Día* — por Pim